

**Gesamtabschluss der Stadt Billerbeck  
zum 31.12.2010**



## **Inhaltsverzeichnis**

1. Gesamtbilanz zum 31. Dezember 2010
2. Gesamtergebnisrechnung 2010
3. Gesamtanhang zum 31. Dezember 2010
  - Anlage 1: Verbindlichkeitspiegel
  - Anlage 2: Kapitalflussrechnung nach DRS 2
4. Gesamtlagebericht zum 31. Dezember 2010
  - Anlage 1: Organe und Mitgliedschaften zur Jahresabschlusserstellung
  - Anlage 2: Organe und Mitgliedschaften zum 20. März 2015
5. Beteiligungsbericht der Stadt Billerbeck 2010

**Gesamtbilanz  
Stadt Billerbeck  
zum 31. Dezember 2010**

**AKTIVA**

**PASSIVA**

	Haushaltsjahr €		Haushaltsjahr €
<b>A. Anlagevermögen</b>	<b>96.779.495,33</b>	<b>A. Eigenkapital</b>	<b>30.246.673,06</b>
I. Immaterielle Vermögensgegenstände	30.281,87	I. Allgemeine Rücklage	27.347.971,48
II. Sachanlagen	96.679.708,34	II. Ausgleichsrücklage	3.113.118,86
1. Unbebaute Grundstücke und grundstücksgleiche Rechte	14.926.698,42	III. Gesamtergebnis	- 214.417,28
1.1. Grünflächen	13.572.196,60	<b>B. Sonderposten</b>	<b>39.118.047,57</b>
1.2. Ackerland	380.910,27	I. Sonderposten für Zuwendungen	28.304.410,35
1.3. Wald, Forsten	198.316,00	II. Sonderposten für Beiträge	10.703.380,14
1.4. Sonstige unbebaute Grundstücke	775.275,55	III. Sonderposten für den Gebührenaussgleich	110.257,08
2. Bebaute Grundstücke und grundstücksgleiche Rechte	22.459.870,25	<b>C. Rückstellungen</b>	<b>7.690.097,44</b>
2.1. Kinder- und Jugendeinrichtungen	453.200,65	I. Pensionsrückstellungen	6.414.143,00
2.2. Schulen	14.077.986,92	II. Instandhaltungsrückstellungen	173.022,54
2.3. Wohnbauten	754.555,30	III. sonstige Rückstellungen	1.102.931,90
2.4. Sonstige Dienst-, Geschäfts- und Betriebsgebäude	7.174.127,38	<b>D. Verbindlichkeiten</b>	<b>20.618.599,02</b>
3. Infrastrukturvermögen	54.625.800,84	I. Verbindlichkeiten aus Krediten für Investitionen	15.241.009,83
3.1. Grund- und Boden des Infrastrukturvermögens	7.311.578,32	II. Verbindlichkeiten aus Krediten zur Liquiditätssicherung	818.198,98
3.2. Brücken und Tunnel	1.700.572,26	III. Verbindlichkeiten aus Vorgängen, die Kreditaufnahmen wirtschaftlich gleich kommen	7.897,04
3.3. Entwässerungs- und Abwasserbeseitigungsanlagen	20.239.957,00	IV. Verbindlichkeiten aus Lieferungen und Leistungen	1.263.106,44
3.4. Straßennetz mit Wegen, Plätzen und Verkehrslenkungsanlagen	24.956.777,20	V. Sonstige Verbindlichkeiten	3.288.386,73
3.5. Sonstige Bauten des Infrastrukturvermögens	416.916,06	<b>E. Passive Rechnungsabgrenzung</b>	<b>2.016.946,80</b>
4. Bauten auf fremden Grund und Boden	17.155,26		
5. Kunstgegenstände, Kulturdenkmäler	5,00		
6. Maschinen und technische Anlagen; Fahrzeuge	725.251,15		
7. Betriebs- und Geschäftsausstattung	523.895,06		
8. Geleistete Anzahlungen und Anlagen im Bau	3.401.032,36		
III. Finanzanlagen	69.505,12		
1. Beteiligungen	18.439,00		
2. Wertpapiere des Anlagevermögens	40.070,29		
3. Ausleihungen	10.995,83		
<b>B. Umlaufvermögen</b>	<b>2.728.889,91</b>		
I. Vorräte	1.036.426,99		
1. Roh-, Hilfs- und Betriebsstoffe, Waren	1.036.426,99		
II. Forderungen und sonstige Vermögensgegenstände	1.636.347,27		
1. Forderungen	1.123.230,82		
2. Sonstige Vermögensgegenstände	513.116,45		
III. Liquide Mittel	56.115,65		
<b>C. Aktive Rechnungsabgrenzung</b>	<b>181.978,65</b>		
	<b>99.690.363,89</b>		<b>99.690.363,89</b>

## Gesamtergebnisrechnung

### Stadt Billerbeck

für die Zeit vom 1. Januar bis 31. Dezember 2010

Gesamtergebnis  
des Haushaltsjahres

	€
1. Steuern und ähnliche Abgaben	10.943.040,03
2. Zuwendungen und allgemeine Umlagen	4.162.132,29
3. Sonstige Transfererträge	30.597,53
4. Öffentlich-rechtliche Leistungsentgelte	3.597.972,58
5. Privatrechtliche Leistungsentgelte	755.383,51
6. Kostenerstattungen und Kostenumlagen	2.018.833,78
7. Sonstige ordentliche Erträge	776.609,59
8. Aktivierte Eigenleistungen	3.484,00
9. Bestandsveränderungen	- 241.972,71
10. Ordentliche Gesamterträge	<u>22.046.080,60</u>
11. Personalaufwendungen	3.636.389,37
12. Versorgungsaufwendungen	246.438,59
13. Aufwendungen für Sach- und Dienstleistungen	4.218.319,70
14. Bilanzielle Abschreibungen	2.599.811,82
15. Transferaufwendungen	10.092.443,48
16. Sonstige ordentliche Aufwendungen	805.891,00
17. Ordentliche Gesamtaufwendungen	<u>21.599.293,96</u>
18. Gesamtergebnis der laufenden Verwaltungstätigkeit	<u>+ 446.786,64</u>
19. Finanzerträge	30.552,97
20. Zinsen und sonstige Finanzaufwendungen	691.756,89
21. Finanzergebnis	<u>- 661.203,92</u>
22. Gesamtjahresergebnis	<u><u>- 214.417,28</u></u>

## Gesamtanhang

### 1.1. Allgemeines

Die Stadt Billerbeck hat zum 1. Januar 2009 das Neue Kommunale Finanzmanagement (NKF) eingeführt. Erstmals für das Haushaltsjahr 2010 wurde ein Gesamtabchluss nach den §§ 49 ff. GemHVO NRW aufgestellt. Dieser besteht aus der Gesamtergebnisrechnung, der Gesamtbilanz sowie dem Gesamtanhang (§ 51 Abs. 2 GemHVO NRW) einschließlich Kapitalflussrechnung (§ 51 Abs. 3 GemHVO NRW) und Verbindlichkeitspiegel (§ 49 Abs. 3 i. V. m. § 47 GemHVO NRW). Hinsichtlich der Gesamtbilanz und der Gesamtergebnisrechnung wurden die VV Muster zur GO NRW und GemHVO NRW (Anlage 27 und 28) beachtet. Die Zuordnung der Jahresabschlusspositionen zum Gesamtabchluss erfolgte gemäß Anlage 26 des VV Muster zur GO NRW und GemHVO NRW. Hinsichtlich des Verbindlichkeitspiegels wurde Anlage 25 § 49 Abs. 3 i. V. m. § 47 GemHVO NRW beachtet.

Neben den relevanten Vorschriften der GO NRW sowie der GemHVO NRW wurden die Regelungen des HGB in der Fassung vom 10. Mai 1897, zuletzt geändert durch Gesetz vom 24. August 2002 beachtet.

### 1.2. Angaben zum Konsolidierungskreis

Die Stadt Billerbeck ist an folgenden verselbstständigten Aufgabenbereichen beteiligt und hat diese wie folgt im Gesamtabchluss berücksichtigt:

Beteiligung	Anteil Kommune	Beteiligungsbuchwert zum 31.12.2010
Abwasserbetrieb der Stadt Billerbeck	100,00 %	9.654.898,40 €
Gewerbe-Industrie- und Wohnbauförderungsgesellschaft mbH	100,00 %	184.761,56 €
Netzgesellschaft Billerbeck mbH	100,00 %	25.000,00 €
Münsterland Infrastruktur Holding GmbH & Co. KG, Lüdinghausen	12,5 %	3.500,00 €
Münsterland Infrastruktur Verwaltungsgesellschaft, Lüdinghausen	12,5 %	3.500,00 €
Münsterland Netzgesellschaft mbH & Co. KG, Lüdinghausen	11,5 %	2.875,00 €
Münsterland Netz-Verwaltungsgesellschaft mbH, Lüdinghausen	11,5 %	2.875,00 €

Zweckverband Musikschule Billerbeck, Coesfeld und Rosendahl	*	4.788,00 €
Wirtschaftsförderung im Kreis Coesfeld, Dülmen	0,6 %	650,00 €
Wohnungsbau- und Siedlungsgenossenschaft für den Kreis Coesfeld	55 Anteile	10.995,83 €
Sparkassenzweckverband Westmünsterland	*	1,00 €
Regionale 2016 – Agentur GmbH, Velen	0,8 %	250,00 €

\* bei den umlagefinanzierten Zweckverbänden sind keine prozentualen Anteile an den Unternehmen zu bestimmen.

Der Abwasserbetrieb der Stadt Billerbeck wird als verselbstständiger Aufgabenbereich in öffentlich-rechtlicher Organisationsform nach § 50 Abs. 1 GemHVO NRW vollkonsolidiert. Die Gewerbe-Industrie- und Wohnbauförderungsgesellschaft mbH wird nach § 50 Abs. 2 Satz 2 GemHVO NRW aufgrund der bestehenden Stimmenmehrheit vollkonsolidiert. Die Netzgesellschaft Billerbeck mbH wurde auf freiwilliger Basis, da die Aufgabenstellung – Rekommunalisierung der Strom- und Gasversorgung – als wichtiger Beitrag im kommunalen Aufgabenspektrum anzusehen ist, trotz untergeordneter Bedeutung nach § 116 Abs. 3 GO NRW in den Gesamtabschluss einbezogen.

Bei den restlichen Beteiligungen konnte aufgrund von untergeordneter Bedeutung nach § 116 Abs. 3 GO NRW sowohl auf den Einbezug in den Gesamtabschluss als auch auf eine Bilanzierung nach der Equity-Methode verzichtet werden.

Eine schematische Übersicht über sämtliche Beteiligungen der Stadt Billerbeck sowie gesonderte Angaben zu den nicht in den Gesamtabschluss einbezogenen kommunalen Beteiligungen sind dem Beteiligungsbericht zu entnehmen, welcher dem Gesamtabschluss beigefügt ist.

### 1.3. Gesamtabschlussstichtag

Der Gesamtabschluss wurde zum Ende des Haushaltsjahres der „Kernverwaltung“ der Stadt Billerbeck, d. h. zum Bilanzstichtag 31. Dezember 2010 aufgestellt. Alle einbezogenen Jahresabschlüsse der verselbstständigen Aufgabenbereiche wurden ebenfalls auf den Bilanzstichtag der Stadt aufgestellt.

## **1.4. Angaben zu den Konsolidierungsmethoden**

### **1.4.1. Kapitalkonsolidierung**

Aus dem Einheitsgrundsatz folgt, dass keine Anteile der Kommune an voll zu konsolidierenden, verselbstständigten Aufgabenbereichen im Gesamtabschluss ausgewiesen werden dürfen. Somit sind die Buchwerte der Beteiligungen mit den korrespondierenden Posten des Eigenkapitals aufzurechnen (Kapitalkonsolidierung). Diese erfolgt grundsätzlich nach § 50 Abs. 1 GemHVO NRW i. V. m. § 301 HGB.

Die Stadt Billerbeck hat in ihrer Eröffnungsbilanz zum 1. Januar 2009 die vollkonsolidierten Gesellschaften zulässigerweise mit der Eigenkapitalspiegelbildmethode nach § 55 Abs. 6 GemHVO NRW bewertet und auf eine Neubewertung der verselbstständigten Aufgabenbereiche verzichtet. Für die erstmalige Kapitalkonsolidierung wurde gemäß § 50 Abs. 1 GemHVO NRW i. V. m. § 301 Abs. 2 HGB auf den Zeitpunkt des (fiktiven) Erwerbs, dem Stichtag der kommunalen Eröffnungsbilanz zum 1. Januar 2009, abgestellt, so dass für die verselbstständigten Aufgabenbereiche im Rahmen der Kapitalkonsolidierung weder stille Reserven gehoben wurden noch hieraus ein Unterschiedsbetrag entstanden ist.

### **1.4.2. Schuldenkonsolidierung**

Gegenseitige Forderungen und Verbindlichkeiten der einbezogenen Aufgabenbereiche wurden miteinander nach § 50 Abs. 1 GemHVO NRW i. V. m. § 303 HGB verrechnet. Aufrechnungsdifferenzen wurden erfolgswirksam eliminiert, sofern sie das Gesamtergebnis beeinflusst haben. Alle übrigen wurden erfolgsneutral mit der allgemeinen Rücklage verrechnet.

### **1.4.3. Aufwands- und Ertragskonsolidierung sowie Zwischengewinneliminierung**

Gegenseitige Aufwendungen und Erträge wurden nach § 50 Abs. 1 GemHVO NRW i. V. m. § 305 HGB eliminiert. Auf eine Umgliederung der bei der Aufwands- und Ertragskonsolidierung verbliebenen Aufwendungen aus Umsatzsteuer wurde aufgrund untergeordneter Bedeutung verzichtet.

Wesentliche Sachverhalte, die die Notwendigkeit einer Zwischenergebniseliminierung nach § 50 Abs. 1 GemHVO NRW i. V. m. § 304 HGB begründet hätten, haben sich nicht ergeben.

## **1.5. Angaben zu Bilanzierungs- und Bewertungsmethoden / Erläuterungen zu Gesamtbilanz und Gesamtergebnisrechnung**

Das Wesen der Einheitstheorie besteht darin, dass sie den „Konzern Kommune“ trotz rechtlicher Selbstständigkeit der einzelnen verselbstständigten Aufgabenbereiche als wirtschaftliche Einheit betrachtet. Entsprechend den Grundsätzen ordnungsgemäßer Gesamtrechnungslegung sind daher gemäß § 49 Abs. 3 GemHVO NRW für den Gesamtabschluss

schluss grundsätzlich die kommunalrechtlichen Vorschriften für Bilanzierung und Bewertung anzuwenden. Ansatz, Ausweis und Bewertung aus den Einzelabschlüssen der selbstständigen Aufgabenbereiche wurden daher an die Vorschriften der GemHVO NRW angepasst, wobei von zulässigen Vereinfachungsregelungen Gebrauch gemacht wurde.

Im Folgenden werden die Bilanzierungs- und Bewertungsmethoden, ebenso wie relevante Erläuterungen zu der Gesamtbilanz und der Gesamtergebnisrechnung, getrennt nach Bilanzpositionen dargestellt:

Immaterielle Vermögensgegenstände werden zu Anschaffungskosten bilanziert und, soweit sie einer Abnutzung unterliegen, gemäß § 35 GemHVO NRW entsprechend ihrer Nutzungsdauer linear abgeschrieben.

Gegenstände des Sachanlagevermögens werden grundsätzlich zu Anschaffungs- oder Herstellungskosten bilanziert.

Grundsätzlich werden nach § 35 Abs. 1 GemHVO NRW Vermögensgegenstände des Anlagevermögens, deren Nutzung zeitlich begrenzt ist, linear abgeschrieben.

Die Abschreibungen erfolgen gemäß § 35 Abs. 3 GemHVO NRW regelmäßig auf der Grundlage der Tabelle über die ortsüblichen Gesamtnutzungsdauern der Stadt Billerbeck, die sich an der Rahmentabelle des Innenministeriums des Landes Nordrhein-Westfalen orientiert.

Geringwertige Vermögensgegenstände mit einem Anschaffungs- oder Herstellungswert bis 410,00 Euro ohne Umsatzsteuer werden grundsätzlich nach den Regelungen des § 35 Abs. 2 GemHVO NRW im Jahr des Zugangs komplett abgeschrieben. Zudem wird ein Anlagenabgang unterstellt. Für Geringwertige Vermögensgegenstände im Bereich des Abwasserbetriebes werden teilweise Sammelposten gebildet und über die Dauer von fünf Jahren abgeschrieben. Auf Bewertungsanpassungen wurde aus Wesentlichkeitsgründen verzichtet.

Im Bereich des Finanzanlagevermögens werden die Anschaffungskosten der Beteiligungen und Ausleihungen sowie die Wertpapiere des Anlagevermögens bilanziert. Das Niederstwertprinzip wurde berücksichtigt.

Vorräte werden grundsätzlich zu Anschaffungskosten bilanziert. Zum Verkauf anstehende Bauland- und Gewerbeflächen werden unter den Vorräten bilanziert. Die Bewertung erfolgt zu Anschaffungskosten. Sofern der niedrigere beizulegende Wert geringer war, wurden Abschreibungen auf diesen vorgenommen.

Alle Forderungen und sonstigen Vermögensgegenstände sind grundsätzlich mit ihrem Nominalwert bilanziert. Den Ausfallrisiken wird durch Einzelwertberichtigungen Rechnung getragen. Die Zusammenfassung von Forderungsarten und Ausleihungen wird auf Basis der Mindestgliederung gemäß dem vom Innenministerium herausgegebenen Muster zur Gesamtbilanz vorgenommen.

Unter den liquiden Mitteln werden die Bankbestände zum Stichtag ausgewiesen.

Als aktive Rechnungsabgrenzung werden alle Ausgaben vor dem 31.12. erfasst, soweit sie Aufwand in späteren Haushaltsjahren darstellen.

Beim Eigenkapital werden unter der Position der Allgemeinen Rücklage unter anderem die Ergebnisvorträge der verselbstständigten Aufgabenbereiche seit dem fiktiven Erwerb zum 1. Januar 2009 ausgewiesen.

Als Gesamtjahresergebnis des „Konzerns Stadt Billerbeck“ wird ein Betrag von - 214.417,28 Euro ausgewiesen.

Sonderposten für Zuwendungen im Bereich des kommunalen Einzelabschlusses wurden – soweit möglich - einem konkreten Vermögensgegenstand zugeordnet und entsprechend dessen Nutzungsdauer ertragswirksam aufgelöst. Zuwendungen, die noch keinem Vermögensgegenstand zugeordnet werden konnten, werden als sonstige Verbindlichkeiten passiviert. Die Sonderposten für Zuwendungen im Bereich des Abwasserbetriebes in Höhe von € 506.064,28 werden seit 2009 mit 1 % p. a. ertragswirksam aufgelöst.

Sonderposten für den Gebührenaussgleich werden gebildet, wenn eine kostenrechnende Einrichtung einen Gebührenüberschuss erwirtschaftet.

Rückstellungen für Pensionen und Beihilfen nach beamtenrechtlichen Vorschriften wurden in der Bilanz unter dem Posten Pensionsrückstellungen zusammengefasst. Die Höhe der Pensionsrückstellung wurde auf der Grundlage eines versicherungsmathematischen Gutachtens der Kommunalen Versorgungskassen Westfalen-Lippe, Münster, ermittelt. Die Rückstellung enthält neben den künftigen Versorgungsleistungen des Konzerns Stadt Billerbeck auch die Ansprüche auf Beihilfe. Die Bewertung erfolgte mit dem in § 36 Abs. 1 GemHVO NRW vorgesehenen Rechnungszinsfuß von 5 % unter Berücksichtigung der Richttafeln 2005 G von Prof. Dr. Klaus Heubeck zu Echtzeitdaten.

Rückstellungen für unterlassene Instandhaltungen werden gemäß § 36 Abs. 3 GemHVO NRW gebildet, wenn die Nachholung der Instandhaltung konkret beabsichtigt ist und als bisher unterlassen bewertet werden muss.

Die sonstigen Rückstellungen nach § 36 Abs. 4 und 5 GemHVO NRW wurden in Höhe des voraussichtlichen Erfüllungsbetrages angesetzt. Langfristige Rückstellungen beinhalten entgegen der handelsrechtlichen Rechnungslegung grundsätzlich keine Preissteigerungen oder Trendantizipationen und werden im Vergleich zu den Pensionsrückstellungen nicht ab- oder aufgezinnt.

Alle Verbindlichkeiten sind zum jeweiligen Erfüllungsbetrag bilanziert. Die Zusammenfassung von Verbindlichkeiten wird auf Basis der Mindestgliederung gemäß dem vom Innenministerium herausgegebenen Muster zur Gesamtbilanz vorgenommen.

Der Stand und die Restlaufzeiten der Verbindlichkeiten zum 31. Dezember 2010 sind dem Gesamtverbindlichkeitspiegel, der als Anlage 1 dem Anhang beigelegt ist, zu entnehmen.

Als passive Rechnungsabgrenzung werden alle Einnahmen vor dem 31.12. erfasst, soweit sie Ertrag in späteren Haushaltsjahren darstellen.

Aufwendungen und Erträge wurden grundsätzlich zum Realisationszeitpunkt nach § 32 Abs. 1 Nr. 3 und 4 GemHVO NRW und unter Beachtung des Verrechnungsverbot nach § 38 Abs. 1 GemHVO NRW im Gesamtabchluss erfasst.

Die Behandlung von Aufrechnungsdifferenzen ist in der kommunalen Rechnungslegung nicht ausdrücklich geregelt. Aufrechnungsdifferenzen wurden daher in der Regel über die Allgemeine Rücklage korrigiert.

## 1.6. Erläuterungen zur Kapitalflussrechnung

Die Kapitalflussrechnung nach dem Deutschen Rechnungslegungsstandards Nr. 2 (DRS 2) ist dem Anhang als Anlage 2 beigefügt.

Aus Vereinfachungsgründen werden bei der Berechnung des Finanzmittelfonds die Ein- und Auszahlungen aus den Vorräten sowie den erhaltenen Anzahlungen unter den Cash-Flow aus der laufenden Verwaltungstätigkeit gezeigt. In der Finanzrechnung nach GemHVO werden diese Zahlungen hingegen unter dem Cash-Flow aus der Investitionstätigkeit gezeigt. Gleichzeitig wird unterstellt, dass die Zu- und Abgänge des Anlagevermögens und der Sonderposten im Haushaltsjahr zahlungswirksam waren.

## 1.7. Bestehende Haftungsverhältnisse und sonstige finanzielle Verpflichtungen

Zum Bilanzstichtag liegen Verpflichtungen aus Bürgschaften vor. An dieser Stelle wird auf die Aufgabe im Verbindlichkeitspiegel verwiesen. Verpflichtungen aus Miet-, Leasing- und sonstigen Verträgen gemäß § 44 GemHVO NRW bestehen in Höhe von € 2.030.342,97.

Der Konzern Stadt Billerbeck hat für vier Darlehen der Sparkasse Westmünsterland Zinsswaps mit der Helaba abgeschlossen.

Im Einzelnen handelt es sich um folgende Kredite:

lfd. Nr.	Grundgeschäft (Darlehen)	Valuta zum 31.12.2010	Marge %	Sicherungsgeschäft/ Zinsswappartner	Swapfestzinssatz einschl. Marge	Anfangsdatum	Enddatum
1	Sparkasse Westmünsterland	879.417,55 €	0,1	Landesbank Hessen-Thüringen	5,12	07.03.2005	01.04.2017
2	Sparkasse Westmünsterland	302.186,80 €	0,06	Landesbank Hessen-Thüringen	5,39	17.08.2007	29.12.2034
3	Sparkasse Westmünsterland	331.252,50	0,1	Landesbank Hessen-Thüringen	5,15	07.03.2005	01.04.2017
4	Sparkasse Westmünsterland	386.190,61	0,1	Landesbank Hessen-Thüringen	5,24	07.03.2005	01.04.2017

Billerbeck, den 20. März 2015

**Aufgestellt:**

**Bestätigt:**

gez.

gez.

Peter Melzner

Marion Dirks

Kämmerer

Bürgermeisterin

			<b>Anlage I 3.2</b>
<b>Kapitalflussrechnung nach DRS 2 (Mindestgliederung)</b>			
			Ergebnis Haushaltsjahr
			€
1.		Ordentliches Ergebnis	- 214.417,28
2.	+/-	Abschreibungen/Zuschreibungen auf Gegenstände des Anlagevermögens	+ 2.597.805,25
3.	+/-	Zunahme/Abnahme der Rückstellungen	+ 201.887,29
4.	-/+	Auflösung von Sonderposten und sonstige zahlungs- unwirksame Erträge/Aufwendungen	- 1.186.050,34
5.	-/+	Gewinn/Verlust aus dem Abgang von Gegenständen des Anlagevermögens	- 5.765,05
6.	-/+	Zunahme/Abnahme der Vorräte, der Forderungen aus Lieferungen und Leistungen sowie anderer Aktiva, die nicht der Investitions- oder Finanzierungstätigkeit zuzuordnen sind	- 555.700,87
7.	+/-	Zunahme/Abnahme der Verbindlichkeiten aus Lieferungen und Leistungen sowie anderer Passiva, die nicht der Investitions- oder Finanzierungstätigkeit zuzuordnen sind	+ 2.589.506,49
8.	=	<b>Cash-Flow aus der laufenden Geschäftstätigkeit</b>	<b>+ 3.427.265,49</b>
9.	+	Einzahlungen aus Abgängen von Gegenständen des Sachanlagevermögens	+ 41.604,91
10.	-	Auszahlungen für Investitionen in das Sachanlagevermögen	- 4.215.611,38
11.	-	Auszahlungen für Investitionen in das immaterielle Anlagevermögen	- 21.105,62
12.	-	Auszahlungen für Investitionen in das Finanzanlagevermögen	- 5,45
13.	+	Einzahlungen für Sonderposten aus Zuwendungen und Beiträgen sowie sonstigen Sonderposten	+ 1.461.994,69
14.	=	<b>Cash-Flow aus der Investitionstätigkeit</b>	<b>- 2.733.122,85</b>
15.	+	Einzahlungen aus der Begebung von Anleihen und der Aufnahme von (Finanz-)krediten	+ 5.300.000,00
16.	-	Auszahlung aus der Tilgung von Anleihen und (Finanz-) Krediten	- 6.021.070,74
17.	=	<b>Cash-Flow aus der Finanzierungstätigkeit</b>	<b>- 721.070,74</b>
18.		<b>Zahlungswirksame Veränderungen des Finanzmittelfonds</b>	<b>- 26.928,10</b>
19.	+/-	Finanzmittelfonds am Anfang der Periode	+ 83.043,75
20.	=	<b>Finanzmittelfonds am Ende der Periode</b>	<b>56.115,65</b>

**Verbindlichkeitspiegel**  
**(Stichtag: 31.12.2010)**

Art der Verbindlichkeiten	Gesamtbetrag am 31.12.2010 EUR	mit einer Restlaufzeit von		
		bis zu 1 Jahr EUR	1 bis 5 Jahre EUR	mehr als 5 Jahre EUR
		1	2	3
1. Anleihen	0,00	0,00	0,00	0,00
2. Verbindlichkeiten aus Krediten für Investitionen	15.241.009,83	2.051.247,75	2.467.969,10	10.721.792,98
3. Verbindlichkeiten aus Krediten zur Liquiditätssicherung	818.198,98	818.198,98	0,00	0,00
4. Verbindlichkeiten aus Vorgängen, die Kreditaufnahmen wirtschaftlich gleich- kommen	7.897,04	1.491,68	4.247,40	2.157,96
5. Verbindlichkeiten aus Lieferungen und Leistungen	1.263.106,44	1.263.106,44	0,00	0,00
6. Sonstige Verbindlichkeiten	3.288.386,73	3.288.386,73	0,00	0,00
7. Summe aller Verbindlichkeiten	20.618.599,02	7.422.431,58	2.472.216,50	10.723.950,94

<b>Nachrichtlich:</b>
Haftungsverhältnisse aus der Bestellung von Sicherheiten z.B. Bürgschaften 603.226,32 EUR

## 1. Gesamtlagebericht zum Gesamtabschluss der Stadt Billerbeck zum 31.12.2010

Der Gesamtabschluss ist ein wesentlicher Eckpfeiler des NKF. Durch ihn legt die Kommune Rechenschaft über die tatsächliche Aufgabenerledigung und die wirtschaftliche Gesamtentwicklung als „Konzern Kommune“ ab. Der Gesamtbetrachtung im Rahmen des Gesamtabschlusses ist ein Lagebericht entsprechend § 116 Abs. 1 Satz 2 GO NRW beizufügen. Der Gesamtlagebericht soll nach den Vorschriften des § 51 Abs. 1 GemHVO NRW das durch den Gesamtabschluss vermittelte Bild der Vermögens-, Schulden-, Ertrags- und Gesamtfinanzlage der Stadt einschließlich der verselbstständigten Aufgabenbereiche erläutern. Hierzu sind in einem Überblick der Geschäftsablauf mit den wichtigsten Ergebnissen des Gesamtabschlusses und die Gesamtlage in ihren tatsächlichen Verhältnissen darzustellen.

Zudem muss der Lagebericht eine ausgewogene und umfassende, dem Umfang der gemeindlichen Aufgabenerfüllung entsprechende Analyse der Haushaltswirtschaft und der Gesamtlage der Stadt enthalten. Auch die Chancen und Risiken für die künftige Gesamtentwicklung der Stadt Billerbeck und die zu Grunde liegende Annahmen sind anzugeben.

### 1.1. Überblick über den Geschäftsverlauf und über die Geschäftslage

Im Gesamtlagebericht 2010 werden neben dem testierten städtischen Jahresabschluss auch die testierten Abschlüsse der privatrechtlichen Gewerbe-, Industrie- und Wohnungsbauförderungsgesellschaft mbH (GIWo mbH) sowie der eigenbetriebsähnlichen Einrichtung Abwasserbetrieb der Stadt Billerbeck und die Netzgesellschaft Billerbeck mbH einbezogen.

Das Haushaltsjahr 2010 schließt in der Gesamtbetrachtung mit einem Jahresverlust von 214 T€ ab.

Den wesentlichen Einfluss auf den Gesamtabschluss hat sowohl vom Bilanzvolumen als auch von der Ertrags- und Aufwandsseite naturgemäß die Kernverwaltung („Mutterunternehmen“).

Die Vermögens- und Schuldenlage des Konzerns Stadt Billerbeck spiegelt sich im Rahmen der Gesamtbilanz wieder, deren Endsummen in Aktiva und Passiva rund 99.690 T€ betragen. Die Bilanzstruktur ergibt sich wie folgt:

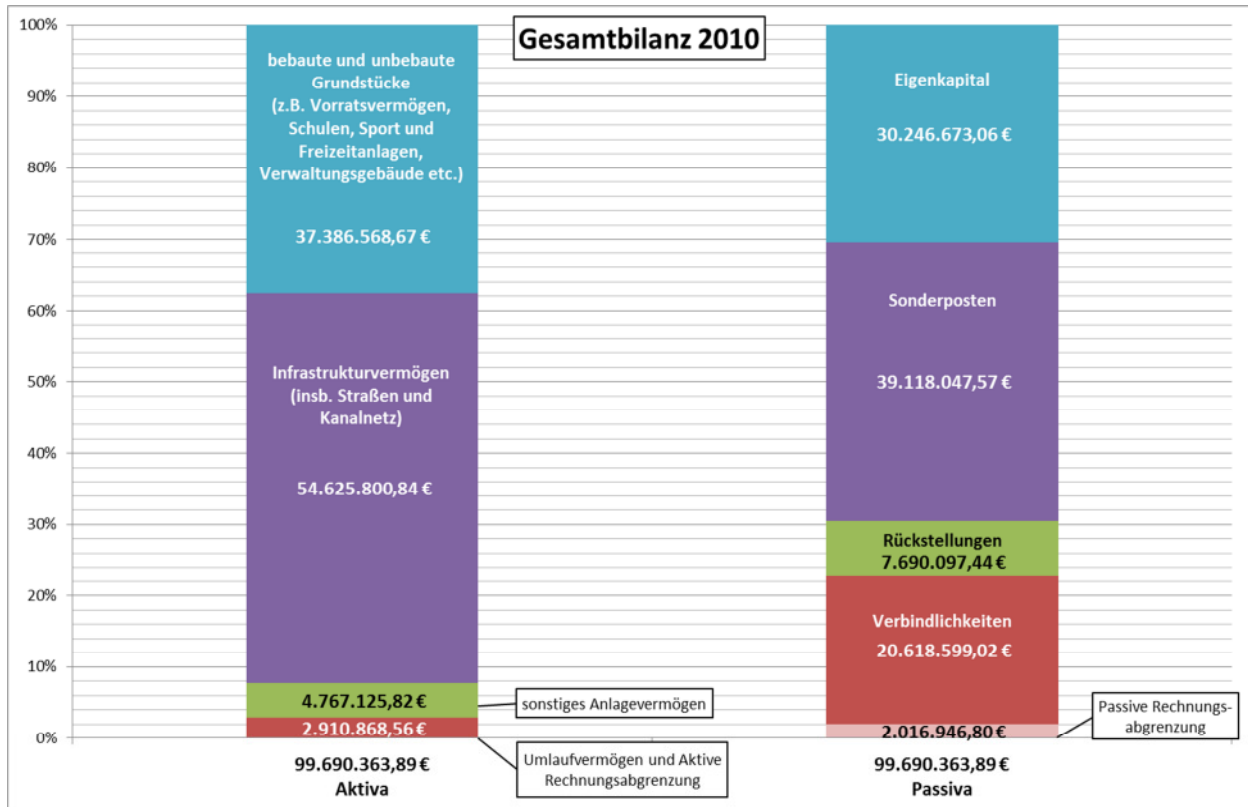

Zur Ertragslage siehe die folgenden Graphiken, deren Einteilung entsprechend den Positionen der Gesamtergebnisrechnung gegliedert ist:

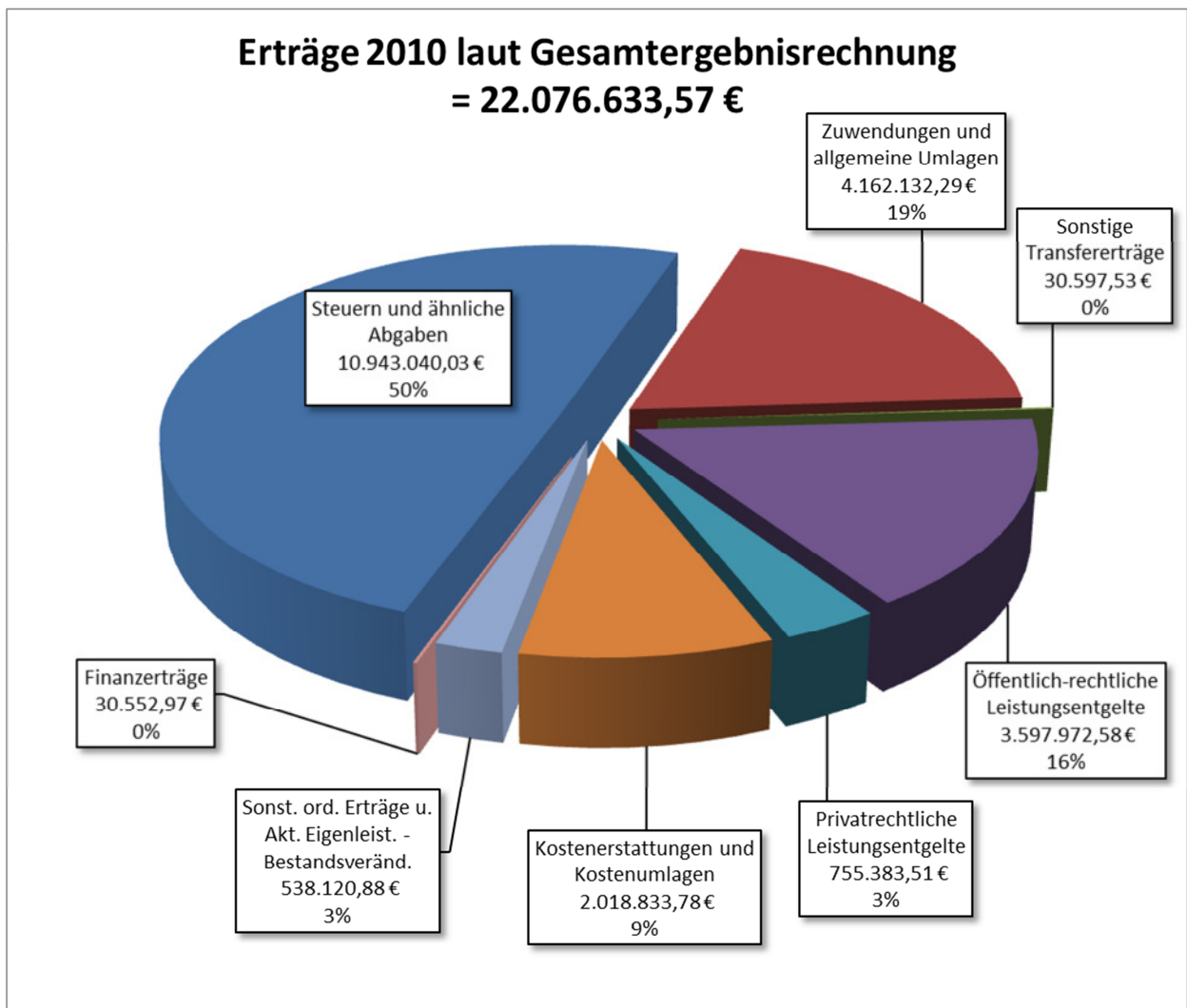

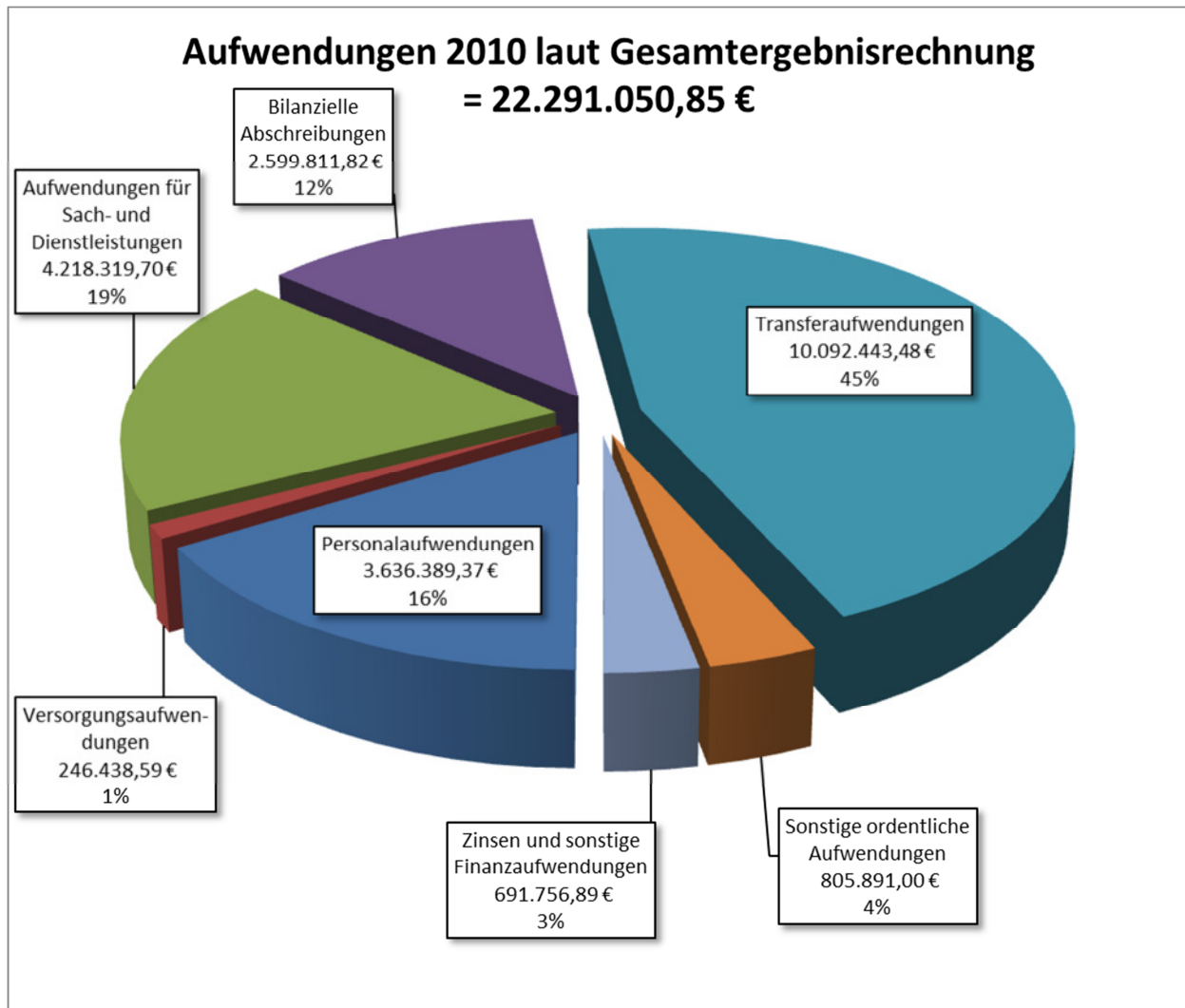

Im Folgendem nun Kernaussagen zu den einzelnen „Unternehmen“:

#### Kernverwaltung („Mutterunternehmen“):

Im Haushaltsjahr 2009 hatte die Kernverwaltung aufgrund der Finanz- und Wirtschaftskrise hohe Gewerbesteuerausfälle zu verkräften, die zu einem Fehlbetrag in Höhe von rd. 1.465.000,00 € führten. Im Jahr 2010 erholten sich die Steuererträge jedoch deutlich, sodass „nur“ noch ein Fehlbetrag von rd. 325.000,00 € zu verzeichnen war. Durch drastische Änderungen an den Bedarfparametern zum GFG 2011 zur Berechnung der Schlüsselzuweisungen wurden die ländlichen Gemeinden des Münsterlandes stark belastet. Hierdurch geriet der Haushalt der Stadt Billerbeck in eine arge Schieflage, sodass sich die Stadt zu deutlichen Einsparungen und des Weiteren zur Erhöhung der Realsteuersätze sowie der Hunde- und Vergnügungssteuer gezwungen sah. Dennoch war für 2011 ein Fehlbetrag von rd. 353.000,00 € nicht zu vermeiden. Aus heutiger Sicht entwickelten sich die Jahre 2012 und 2013 in Folge gut fließender Gewerbesteuereinnahmen positiv. Das Jahresergebnis 2012 betrug rd. + 765.000,00 € und das des Jahres 2013 rd. + 799.000,00 €, sodass die in den Jahren 2009, 2010 und 2011 in Anspruch genommene Ausgleichsrücklage wie-

der größtenteils aufgefüllt werden konnte. Hinsichtlich der weiteren Steuereinnahmen, insbesondere bei der Gewerbesteuer, sind die Perspektiven in den Folgejahren durchaus gut. Beeinträchtigt wird diese Entwicklung durch weitere Verschlechterungen der Bedarfparameter im Finanzausgleich und deutliche Steigerungen bei der Kreisumlage.

Eine Verfassungsbeschwerde von rd. 60 Gemeinden aus dem Münsterland gegen die geänderten Bedarfparameter im horizontalen Finanzausgleich blieb erfolglos. Der Verfassungsgerichtshof Münster sah die Änderungen im GFG 2011 als aus verfassungsrechtlicher Sicht nicht zu beanstanden an.

Wenngleich die Stadt Billerbeck die Nachteile im Finanzausgleich durch hohe Gewerbesteuererträge ausgleichen konnte, nimmt sie durch die hohen Gewerbesteuererträge, aber auch durch den abgesenkten Bedarf, nicht mehr am Finanzausgleich (Schlüsselzuweisungssystem) teil. So besteht latent die Gefahr, dass sich in Folge von Steuereinbrüchen die Ertragssituation deutlich verschlechtert, bis sie auf das Niveau zurück fällt, an dem die Steuerkraft wieder unter dem Bedarf liegt und sie wieder am Schlüsselzuweisungssystem teilnimmt.

#### Gewerbe- Industrie- und Wohnbauförderungsgesellschaft mbH (GIWo mbH) - „Tochterunternehmen“:-

Das Jahresergebnis 2010 der GIWo mbH ist nahezu ausgeglichen. Es wurde ein geringfügiger Überschuss von 199,17 € erzielt.

Die GIWo mbH ist im Jahr 2010 ihren Aufgaben nachgekommen. Im Wesentlichen waren folgende Aktivitäten zu verzeichnen:

Es erfolgte die Erschließung des Baugebietes Gantweger Bach, deren Endausbau für 2012 geplant ist. Gewerbegebiete sollen in 2011/2012 abhängig vom Bedarf hinzugekauft werden.

Die Grundstücke der Gebiete Bergstraße und Sandbrink wurden alle verkauft, die Übertragung der erschlossenen Verkehrs- und Wegeflächen an die Stadt Billerbeck muss noch erfolgen. Der Endausbau der Bergstraße wird in 2011 vorgenommen.

#### Abwasserbetrieb der Stadt Billerbeck (eigenbetriebsähnliche Einrichtung):

Der Abwasserbetrieb der Stadt Billerbeck wird als rechtlich unselbständiges Sondervermögen der Stadt Billerbeck geführt.

Er ist in 2010 seinen Aufgaben entsprechend der Betriebssatzung auf der Grundlage der gesetzlichen Bestimmungen in vollem Umfang nachgekommen. Der Jahresüberschuss 2010 nach HGB betrug 269.488,47 €. Er wurde dem bilanziellen Gewinnvortrag von 2.053.480,98 € zugeführt.

#### Netzgesellschaft Billerbeck mbH:

Die Netzgesellschaft wurde in Zuge der Rekommunalisierung der Strom- und Gasnetze 2009 gegründet. Die eigentliche Aufnahme der Geschäftstätigkeit erfolgt erst in späteren Jahren nach Vergabe der Strom- und Gaskonzessionen und Übernahme der Netze. Die Umsätze sind derzeit unbedeutend. 2010 ergab sich ein Jahresfehlbetrag von 4.741,42 €. Eine Berücksichtigung im Gesamtabchluss erfolgt dennoch wegen der vorgesehen zukünftigen Bedeutung der Gesellschaft für die Stadt Billerbeck.

Weitere Informationen über die Geschäftslage und den Geschäftsverlauf der kommunalen Beteiligungen können dem Beteiligungsbericht entnommen werden, welcher dem Gesamtabchluss als Anlage beigelegt ist.

Im Folgendem weitere Informationen über die wirtschaftliche Gesamtlage des „Konzerns Stadt Billerbeck“

Ein wichtiger Bestandteil des Neuen Kommunalen Finanzmanagements und der angewandten Doppik sind die Auswirkungen aus der Abschreibung von Vermögensgegenständen und der Auflösung von Sonderposten. Im Gesamtabchluss werden die entsprechenden Erträge und Aufwendung aus „Konzernsicht“ betrachtet. Unter den Aufwendungen weisen die Abschreibungen auf das immaterielle Vermögen sowie auf das Sachanlagevermögen einen Wert von 2.599.811,82 € aus. Dem gegenüber steht die Auflösung von Sonderposten aus Investitionszuweisungen und Beiträgen in Höhe von 1.392.463,60 €, so dass die Nettoabschreibungen nur 1.207.348,22 € betragen. Hier bewährt sich die Strategie von Rat und Verwaltung der Stadt Billerbeck, Investitionen i. d. R. nur dann zu tätigen, wenn diese von Dritten bezuschusst werden.

Die nachstehend aufgeführten Kennzahlen geben einen Überblick über die wirtschaftliche Lage des Konzerns. Hierbei handelt es sich um Kennzahlen aus dem NKF-Kennzahlenset Nordrhein-Westfalen (Runderlass des Innenministeriums vom 01.10.2008 - RdErl. 34 – 48.04.05/01 – 2323/08). Die Kennzahlen des NKF-Kennzahlensets werden in die vier Analysebereiche „Haushaltswirtschaftliche Ge-

samtsituation“, „Vermögenslage“, „Finanzlage“ und „Ertragslage“ unterteilt. Vergleichszahlen zum Gesamtabschluss zu anderen Konzernen liegen nicht vor. Ein Vergleich wird sich daher erst aus dem Verlauf der Jahre ergeben:

Hauswirtschaftliche Gesamtsituation:

Kennzahl	Formel	2010
<b>Aufwandsdeckungsgrad</b>	$\frac{\text{Ordentliche Gesamterträge} * 100}{\text{Ordentliche Aufwendungen}}$	102,07
<b>Eigenkapitalquote 1</b>	$\frac{\text{Eigenkapital} * 100}{\text{Bilanzsumme}}$	30,34
<b>Eigenkapitalquote 2</b>	$\frac{(\text{Eigenkapital} + \text{Sonderposten für Zuwendungen und Beiträge}) * 100}{\text{Bilanzsumme}}$	69,47
<b>Fehlbetragsquote</b>	$\frac{\text{negatives Jahresergebnis} * (-100)}{\text{Ausgleichsrücklage} + \text{Allgemeine Rücklage}}$	0,70

#### Aufwandsdeckungsgrad (ADG)

Diese Kennzahl zeigt an, zu welchem Anteil die ordentlichen Gesamtaufwendungen durch ordentliche Gesamterträge gedeckt werden können. Ein finanzielles Gleichgewicht kann nur durch eine vollständige Deckung erreicht werden. Die Kennzahl liegt bei 102,07 % und zeigt damit an, dass im operativen Geschäft der Konzern die Erträge zur Aufgabendeckung ausreichen und auf Konzernebene die Aufgabenerfüllung sichergestellt ist.

#### Eigenkapitalquote 1 (EkQ1)

Die Kennzahl „Eigenkapitalquote 1“ misst den Anteil des Eigenkapitals am Gesamtkapital auf der Passivseite der Konzern-Bilanz. Die Eigenkapitalquote kann bei dem Konzern ein wichtiger Bonitätsindikator sein. Je größer das Eigenkapital ist, desto krisenfester ist die Finanzierung und umso geringer die Abhängigkeit von den Banken.

#### Eigenkapitalquote 2 (EkQ2)

Die Kennzahl „Eigenkapitalquote 2“ misst den Anteil des „wirtschaftlichen Eigenkapitals“ am gesamten Gesamtkonzernkapital auf der Passivseite der Konzern-Bilanz. Das wirtschaftliche Eigenkapital ist umfassender. Es liegt demnach auch ein Vermögensgegenstand vor, wenn eine eigentumsähnliche wirtschaftliche Sachherrschaft über einen Vermögensgegenstand besteht, die es dem Konzern ermöglicht, Dritte auf Dauer von der Nutzung des Vermögensgegenstandes auszuschließen. Weil bei den Gemeinden die Sonderposten als Bilanzposten mit Eigenkapitalcharakter einen

wesentlichen Ansatz in der Bilanz darstellen, wird die Wertgröße „Eigenkapital“ um die „langfristigen“ Sonderposten erweitert.

#### Fehlbetragsquote (FBQ)

Diese Kennzahl gibt Auskunft über den durch einen Fehlbetrag in Anspruch genommenen Eigenkapitalanteil. Da mögliche Sonderrücklagen hier jedoch unberücksichtigt bleiben müssen, bezieht die Kennzahl ausschließlich die Ausgleichsrücklage und die allgemeine Rücklage ein. Zur Ermittlung der Quote wird das negative Jahresergebnis ins Verhältnis zu diesen beiden Bilanzposten gesetzt. Die Quote zeigt an, mit welcher Geschwindigkeit sich die Rücklagen eines Konzerns verzehren. Im Regelfall sollte die Quote „null“ betragen, da von jeder Kommune in NRW grundsätzlich die Erreichung des Haushaltsausgleichs gefordert wird. In der Privatwirtschaft existiert diese Quote nicht, vergleichbar ist die Kennzahl „Eigenkapitalrentabilität“.

#### Vermögenslage:

Kennzahl	Formel	2010
<b>Infrastrukturquote</b>	$\frac{\text{Infrastrukturvermögen} * 100}{\text{Bilanzsumme}}$	54,80
<b>Abschreibungsintensität</b>	$\frac{\text{Bilanzielle Abschreibungen auf Anlagevermögen} * 100}{\text{ordentliche Aufwendungen}}$	12,04

#### Infrastrukturquote (ISQ)

Diese Kennzahl stellt ein Verhältnis zwischen dem Infrastrukturvermögen und dem Gesamtvermögen auf der Aktivseite der Bilanz her. Sie gibt Aufschluss darüber, ob die Höhe des Infrastrukturvermögens den wirtschaftlichen Rahmenbedingungen des Konzerns entspricht. In Einzelfällen kann es sachgerecht sein, auch die Gebietsgröße des Konzerns oder andere örtliche Besonderheiten bei der Bewertung dieser Kennzahl zu berücksichtigen. Bei Kreisen ist die niedrigste und bei kleinen kreisangehörigen Kommunen die höchste Infrastrukturquote festzustellen. Die Kennzahl von 54,80 belegt, dass mehr als die Hälfte der Bilanzsumme auf das Infrastrukturvermögen entfällt.

#### Abschreibungsintensität (Abl)

Die Kennzahl Abschreibungsintensität zeigt an, in welchem Umfang der Konzern durch die Abnutzung des Anlagevermögens belastet wird. Je höher der Anteil des

Anlagevermögens, desto höher sind auch die Abschreibungen und evtl. Zinsen. Zu 12,04 % wird das Jahresergebnis durch die Abschreibungen belastet.

Finanzlage:

Kennzahl	Formel	2010
<b>Anlagendeckungsgrad 2</b>	$\frac{(\text{Eigenkapital} + \text{Sonderposten für Zuwendungen} + \text{Beiträge} + \text{langfristiges Fremdkapital}) * 100}{\text{Anlagevermögen}}$	89,27
<b>kurzfristige Verbindlichkeitsquote</b>	$\frac{\text{kurzfristige Verbindlichkeiten} * 100}{\text{Bilanzsumme}}$	7,45
<b>Zinslastquote</b>	$\frac{\text{Gesamtfinanzaufwendungen} * 100}{\text{ordentliche Gesamtaufwendungen}}$	3,20

#### Anlagendeckungsgrad 2 (AnD2)

Die Kennzahl „Anlagendeckungsgrad 2“ gibt an, wie viel Prozent des Anlagevermögens langfristig finanziert sind. Bei der Berechnung dieser Kennzahl werden dem Anlagevermögen die langfristigen Passivposten Eigenkapital, Sonderposten, die Eigenkapitalanteile aufweisen, und langfristiges Fremdkapital (Laufzeit größer 5 Jahre) gegenübergestellt. Weist der Anlagendeckungsgrad 2 einen Wert von 100% aus, bedeutet dies, dass das Anlagevermögen zu 100% mit Eigenkapital und langfristigem Fremdkapital gedeckt ist. Damit ist dann die Finanzierung dieser langfristig gebundenen Vermögensgegenstände über langfristige gebundene Finanzmittel sichergestellt. Nach der „goldenen Bilanzregel“ sollte der Anlagendeckungsgrad bei mindestens 100% liegen. Je höher über 100% der Anlagendeckungsgrad liegt, desto mehr ist neben dem Anlagevermögen auch das Umlaufvermögen durch langfristiges Kapital gedeckt.

#### Kurzfristige Verbindlichkeitsquote (KVbQ)

Wie hoch die Bilanz durch kurzfristiges Fremdkapital belastet wird, kann mit Hilfe der Kennzahl „Kurzfristige Verbindlichkeitsquote“ beurteilt werden. Bei kurzfristigen Verbindlichkeiten handelt es sich um Verbindlichkeiten mit einer Restlaufzeit bis zu einem Jahr. Hier zeigt sich bei der Konzern eine geringe Belastung von nur 7,45 %.

## Zinslastquote (ZLQ)

Die Kennzahl „Zinslastquote“ zeigt auf, welche Belastung aus Finanzaufwendungen zusätzlich zu den ordentlichen Gesamtaufwendungen besteht. Mit 3,2 % wird ein recht günstiger Wert erreicht, der durch konsequenten weiteren Schuldenabbau noch weiter sinken wird.

## Ertragslage:

Kennzahl	Formel	2010
<b>Steuerquote</b>	$\frac{(\text{Steuererträge und ähnliche Abgaben}) * 100}{\text{Ordentliche Gesamterträge}}$	49,64
<b>Zuwendungsquote</b>	$\frac{\text{Erträge aus Zuwendungen} * 100}{\text{ordentliche Gesamterträge}}$	18,88
<b>Personalintensität</b>	$\frac{\text{Personalaufwendungen} * 100}{\text{ordentliche Gesamtaufwendungen}}$	16,84
<b>Sach- und Dienstleistungsquote</b>	$\frac{\text{Aufwendungen für Sach- und Dienstleistungen} * 100}{\text{ordentliche Gesamtaufwendungen}}$	19,53
<b>Transferaufwandsquote</b>	$\frac{\text{Transferaufwendungen} * 100}{\text{ordentliche Gesamtaufwendungen}}$	46,73

## Netto-Steuerquote (NSQ) oder Allgemeine Umlagenquote (AUQ)

Die Steuerquote gibt an, zu welchem Teil sich der Konzern „selbst“ finanzieren kann und somit unabhängig von staatlichen Zuwendungen ist. Hier werden die Steuererträge zu den gesamten ordentlichen Erträgen des Jahres betrachtet. Die Quote ist mit 49,64 % in 2010. Für eine realistische Ermittlung der Steuerkraft des Konzern muss der Gewerbesteuerumlage und der Aufwand für die Finanzierungsbeteiligung am Fonds Deutsche Einheit, die von der Stadt zu zahlen sind, in Abzug gebracht. Die Quote sinkt dann auf 45,88 %.

## Zuwendungsquote (ZwQ)

Die Zuwendungsquote gibt einen Hinweis darauf, inwieweit der Konzern von Zuwendungen und damit von Leistungen Dritter abhängig ist. Hier sind insbesondere die Schlüsselzuweisungen im Rahmen des kommunalen Finanzausgleichs von besonderer Bedeutung und nehmen den größten Posten unter den Erträgen aus Zuwendungen ein.

### Personalintensität 1 (PI1)

Die „Personalintensität 1“ gibt an, welchen Anteil die Personalaufwendungen an den ordentlichen Aufwendungen ausmachen.

### Sach- und Dienstleistungsintensität (SDI)

Die Kennzahl „Sach- und Dienstleistungsintensität“ lässt in begrenztem Umfang erkennen, in welchem Ausmaß sich ein Konzern für die Inanspruchnahme von Leistungen Dritter entschieden hat.

### Transferaufwandsquote (TAQ)

Die Kennzahl „Transferaufwandsquote“ stellt einen Bezug zwischen den Transferaufwendungen und den ordentlichen Aufwendungen her. Hier fließen auch Aufwendungen durch übertragene Aufgaben durch Bundes- oder Landesgesetz ein, die mit Erstattungen verbunden sein können, müssen aber nicht. 46,73 % der Aufwendungen entfallen auf Aufwendungen für Dritte, um die durch gesetzliche Vorgaben vorgegebenen Aufgaben zu erfüllen.

## 1.2. Chancen und Risiken für die künftige Gesamtentwicklung

Da dieser Gesamtlagebericht für das Jahr 2010 zu einem sehr viel späteren Zeitpunkt nachgeholt wird, sind die Risiken für den Konzern Stadt Billerbeck bis heute überschaubar, was vor allem an der guten Entwicklung der Steuereinnahmen liegt, insbesondere der Gewerbesteuer.

So fallen die Fehlbeträge 2010 und 2011 des Kernhaushaltes deutlich niedriger aus als nach der Haushaltsplanung erwartet. Sie betragen für 2010 rd. 325.000,00 € und für 2011 rd. 353.000,00 €. In den Jahren 2012 und 2013 sind die Ergebnisse deutlich positiv, sodass die hier im Rahmen des Eigenkapitals gebildete Ausgleichsrücklage des Konzernhaushaltes bis nahezu auf den Stand nach der Eröffnungsbilanz wieder aufgestockt werden konnte.

Dennoch muss hier auf spezielle Risiken für den Gesamtkonzern eingegangen werden, die ab dem Jahr 2015 weiterhin bestehen:

a) Demografischer Wandel:

Die Stadt Billerbeck ist nachteilig betroffen vom demografischen Wandel. So nimmt die Bevölkerung ab dem Jahr 2007 deutlich ab. Nach der Fortschreibung am 31.12.2007 betrug die Einwohnerzahl 11.624 und veränderte sich bis zum 31.12.2013 auf 11.416. Damit einher geht eine deutlich veränderte Altersstruktur, die Geburtenzahlen sinken, der Anteil der älteren Einwohner wird höher. Dem gilt es entgegenzuwirken, z. B. durch die Bereitstellung von Baugelände für den Eigenheim- und Wohnungsbau insbesondere für junge Familien. Zusätzlich sollte die Bereitstellung von ausreichenden Gewerbeflächen gesichert werden.

b) Finanzausgleich:

Starke strukturelle Veränderungen im Finanzausgleich wurden Ende 2010 eingeleitet und spiegeln sich im Finanzausgleich 2011 wider. So verringern sich dadurch die der Stadt Billerbeck zugebilligten Bedarfe für die Schlüsselzuweisungen zwischen den Jahren 2010 und 2011 von rd. 11.335.000,00 € auf rd. 9.830.000,00 €, also um ./ rd. 1.505.000,00 €, obwohl in den Vorjahren seit 2005 in jedem Jahr hier deutliche Steigerungsraten zu verzeichnen waren. In der weiteren Entwicklung stellt sich ein Bedarf, der etwa dem des Jahres 2010 entspricht, erst im Finanzausgleich 2014 wieder ein. Dass die Stadt aus heutiger Sicht im Vergleich zu verschiedenen anderen gleich großen Gemeinden im Kreis Coesfeld relativ gut dasteht, liegt an den hohen Steuereinnahmen in den letzten Jahren, wodurch die Verluste im Finanzausgleich teilweise ausgeglichen werden. Die Stadt Billerbeck nimmt inzwischen wegen der hohen Steuerkraft nicht mehr am Schlüsselzuweisungssystem teil. Allerdings ist das Risiko, unter Steuerausfällen zu leiden, erheblich größer geworden, weil die Stadt erst nach einem Einbruch der Steuerkraft unter den Bedarf (Differenz zurzeit rd. 1 Mio. €) wieder am Finanzausgleichssystem teilnehmen kann und dann erst wieder ca. 90 % ihrer Steuerausfälle wieder als Schlüsselzuweisungen erhält.

c) Allgemeine Umlagen:

Der mit Abstand größte Block der Gesamtaufwendungen des Konzern sind die Transferaufwendungen. Sie betragen allein rd. 10.092.000,00 € und machen damit 45,28 % der Gesamtaufwendungen aus. Allein die Aufwendungen für die allgemeine Kreisumlage und die Jugendamtsumlage betragen 2010 = 6.348.000,00 €. Ein erhebliches Risiko für die Stadt Billerbeck geht damit von der Gestaltung der Kreisumlage aus. Wenngleich konstatiert werden muss, dass die hohen Steigerungsraten in den letzten Jahren zum Teil auf die Sozial- und Jugendhilfeaufwendungen zurückzuführen sind.

Eine Chance besteht eventuell darin, dass der Bund und das Land sich ihren finanziellen Verpflichtungen bezüglich dieser Aufwendungen stellen und infolgedessen eine Entlastung der kreisangehörigen Gemeinden eintritt.

d) Eigenkapital:

Das Eigenkapital besteht im Wesentlichen aus der allgemeinen Rücklage, der Ausgleichsrücklage und den vorgetragenen Jahresergebnissen. Die Ausgleichsrücklage als Teil des Konzerneigenkapitals wurde durch den erheblichen Fehlbetrag des Kernhaushaltes aus 2009 in Höhe von 1.465.224,00 € erheblich belastet. Der Gesamtjahresfehlbetrag stellt sich 2010 lediglich auf 214.417,00 €. Die Risiken bis zum Jahr 2014 sind überschaubar. Siehe auch Absatz 2 zu diesem Kapitel.

e) Schulden:

Ab 2010 wurde für den Bereich des Kernhaushaltes ein deutlicher Schuldenabbau eingeleitet, um die Zinslast zu verringern. Getätigte Investitionen sollen weitestgehend aus Investitionseinzahlungen (z. B. Zuweisungen und Beiträge) finanziert werden. Somit ergibt sich die Chance zur Verbesserung der Ergebnisrechnung.

### 1.3. Ausblick

Beim Nachholen des Gesamtabschlusses 2010 kann bereits auf die Einzelabschlüsse bis 2013 zugegriffen werden. So kann insbesondere für den Kernhaushalt konstatiert werden, dass für 2011 noch ein negatives Ergebnis von 353.034,00 € eintreten wird, wenngleich hier, wie bereits an anderer Stelle geschildert, erhebliche Beeinträchtigungen durch Veränderungen der Bedarfsparameter für die Schlüsselzuweisungen im GFG 2011 zu verkraften waren. Dies wurde durch kontinuierliche deutliche Steigerungen der Gewerbesteuererinnahmen seit 2010 möglich, sodass 2012 und 2013 deutliche Überschüsse erwirtschaftet wurden. Auch die Tochterunternehmen weisen leicht positive Abschlüsse auf, bis auf die Netzgesellschaft Billerbeck mbH, die ihren eigentlichen Geschäftsbetrieb noch nicht aufgenommen hat.

#### 1.4. Verantwortlichkeiten

Auf der Grundlage des § 116 Abs. 4 GO NRW sind am Schluss des Gesamtlageberichtes für die Bürgermeisterin und den Kämmerer sowie für die Ratsmitglieder Namen, ausgeübter Beruf und verschiedene Mitgliedschaften, z. B. in Organen und Aufsichtsräten, und verschiedenes Mehr anzugeben. Die Angaben sind in der folgenden Aufstellung enthalten:

Billerbeck, den 20.März 2015

Aufgestellt: gez.

Peter Melzner

Kämmerer

Bestätigt: gez.

Marion Dirks

Bürgermeisterin

# **Organe und Mitgliedschaften zur Jahresabschlusserstellung**

## **1. Bürgermeisterin**

### **Dirks, Marion**

Vorsitzende des Rates der Stadt Billerbeck  
Vorsitzende der Gewerbe-, Industrie- und Wohnbauförderungsgesellschaft der Stadt Billerbeck mbH, Gesellschafterversammlung  
Vorsitzende des Haupt- und Finanzausschusses  
Mitglied der Netzgesellschaft Billerbeck mbH, Gesellschafterversammlung  
Mitglied der Münsterland Infrastruktur Verwaltungsgesellschaft mbH, Gesellschafterversammlung  
Mitglied der Münsterland Infrastruktur Holding GmbH & Co KG, Gesellschafterversammlung  
Mitglied des Beirates der Münsterland Netzgesellschaft mbH & Co KG  
Mitglied des Beirates der Sparkasse Westmünsterland  
Mitglied der Verbandsversammlung des Sparkassenzweckverbandes Westmünsterland  
Mitglied des Kuratoriums der Sparkassenstiftung zur Förderung von Kunst, Kultur, Jugend- und Altenhilfe in der Stadt Billerbeck  
Mitglied der Musikschule Billerbeck – Coesfeld – Rosendahl, Verbandsversammlung  
Mitglied der Wirtschaftsförderungsgesellschaft für den Kreis Coesfeld mbH, Gesellschafterversammlung  
Mitglied der Regionale 2016 Agentur GmbH, Gesellschafterversammlung  
Mitglied des Nordrhein-Westfälischen Städte- und Gemeindebundes, Mitgliederversammlung  
Mitglied der Kommunalen Gemeinschaftsstelle für Verwaltungsvereinfachung (KGST), Mitgliederversammlung  
Mitglied der Münsterland e. V., Mitgliederversammlung  
Mitglied der Freilichtbühne Billerbeck, erweiterter Vorstand (geborenes Mitglied)  
Mitglied der Schulkonferenzen  
Mitglied des Kuratoriums der St. Ludgerus-Stiftung  
Mitglied der Gesellschafterversammlung der St. Ludgerus-Stift Billerbeck gemeinnützige GmbH  
Mitglied des Aufsichtsrates der Wohnungsbau- und Siedlungsgenossenschaft für den Kreis Coesfeld  
Mitglied der EUREGIO, Mitgliederversammlung  
Mitglied der VHS, geborenes Mitglied  
Mitglied der GVV-Kommunalversicherung VVaG, Mitglied im Regionalbeirat  
Vorsitzende des DRK-Ortsverein Billerbeck e. V.  
Mitglied des Regionalbeirates  
Mitglied im Kommunalbeirat der RWE Westfalen-Weser-Ems AG  
Mitglied im Kommunalbeirat der Gelsenwasser AG  
Mitglied der Naturfördergesellschaft für den Kreis Coesfeld e. V., Delegiertenversammlung  
Vorsitzende des Sister-City-Clubs Billerbeck-Englewood e. V.  
Mitglied der Bürgerstiftung, Stiftungsrat  
Mitglied des Naturschutzzentrums Kreis Coesfeld e. V.

## **2. Kämmerer**

### **Melzner, Peter - Stadtoberamtsrat**

Geschäftsführer der Netzgesellschaft Billerbeck mbH  
Mitglied der Gesellschafterversammlung der Münsterland Netzgesellschaft mbH & Co KG  
Mitglied der Gesellschafterversammlung der Münsterland Netz-Verwaltungsgesellschaft mbH  
Mitglied im Beirat zur öffentlich rechtlichen Vereinbarung über gemeinsame Regelungen bei der Abfallsammlung und Abfallbeförderung im Kreis Coesfeld  
Mitglied im Fachverband der Kämmerer e. V.

### **3. Ratsmitglieder**

**Becks, Franz** - Dipl.-Ing. für Vermessung

Mitglied der SPD-Fraktion  
Mitglied der Gewerbe-, Industrie- und Wohnbauförderungsgesellschaft der Stadt Billerbeck mbH, Gesellschafterversammlung  
Mitglied des Rates der Stadt Billerbeck  
Mitglied des Rechnungsprüfungsausschusses  
Mitglied des Stadtentwicklungs- und Bauausschusses  
Mitglied des Wahlprüfungsausschusses  
Mitglied des Kuratoriums der Sparkassenstiftung zur Förderung von Kunst, Kultur, Jugend- und Altenhilfe in der Stadt Billerbeck

**Bosse-Berger, Sarah** - freie Autorin/Übersetzerin

Mitglied der SPD-Fraktion  
Mitglied des Jugend-, Familien-, Senioren- und Kulturausschusses  
Mitglied des Rates der Stadt Billerbeck  
Mitglied des Wahlausschusses

**Brockamp, Karl-Heinz** - Verwalter

Mitglied im Ausschuss für Umwelt, Denkmal- und Feuerwehrangelegenheiten  
Mitglied des Betriebsausschusses  
Mitglied der CDU-Fraktion  
Mitglied der Gewerbe-, Industrie- und Wohnbauförderungsgesellschaft der Stadt Billerbeck mbH, Gesellschaftsversammlung  
Mitglied des Haupt- und Finanzausschusses  
Mitglied des Kuratoriums der Sparkassenstiftung zur Förderung von Kunst, Kultur, Jugend- und Altenhilfe in der Stadt Billerbeck  
Mitglied der Netzgesellschaft Billerbeck mbH, Gesellschafterversammlung  
Mitglied des Rates der Stadt Billerbeck  
Mitglied des Rechnungsprüfungsausschusses  
Mitglied des Stadtentwicklungs- und Bauausschusses  
Mitglied des Wahlausschusses  
Mitglied des Wahlprüfungsausschusses

**Brunn, Jürgen** - Dipl.-Ing. für Nachrichtentechnik

Mitglied des Haupt- und Finanzausschusses  
Mitglied der Münsterland Infrastruktur Holding GmbH & Co KG, Gesellschafterversammlung  
Mitglied der Netzgesellschaft Billerbeck mbH, Gesellschafterversammlung  
Mitglied des Nordrhein-Westfälischen Städte- und Gemeindebundes, Mitgliederversammlung  
Mitglied des Rates der Stadt Billerbeck  
Mitglied des Rechnungsprüfungsausschusses  
Mitglied der SPD-Fraktion  
Mitglied der Volkshochschule Coesfeld, VHS-Ausschuss

**Dittrich, Hans-Jürgen** - Kriminalbeamter/Dipl.-Verwaltungswirt

Mitglied im Ausschuss für Umwelt, Denkmal- und Feuerwehrangelegenheiten  
Mitglied der Gewerbe-, Industrie- und Wohnbauförderungsgesellschaft der Stadt Billerbeck mbH,  
Gesellschafterversammlung  
Mitglied des Haupt- und Finanzausschusses  
Mitglied der Netzgesellschaft Billerbeck mbH, Gesellschafterversammlung  
Mitglied des Rates der Stadt Billerbeck  
Mitglied des Rechnungsprüfungsausschusses  
Mitglied des Schul- und Sportausschusses  
Mitglied der SPD-Fraktion

**Dübbelde, Hans-Joachim** - Bankkaufmann

Mitglied der CDU-Fraktion  
Mitglied der Lokalen Arbeitsgruppe (LAG) der Leader-Region Baumberge  
Mitglied des Rates der Stadt Billerbeck  
Mitglied des Rechnungsprüfungsausschusses  
Mitglied des Stadtentwicklungs- und Bauausschusses

**Faltmann, Bernhard** - Landwirt

Mitglied im Bezirksausschuss  
Mitglied der CDU-Fraktion  
Mitglied des Rates der Stadt Billerbeck  
Mitglied des Rechnungsausschusses

**Flüchter, Ralf** - Dipl.-Ing. (FH) Landespflege

Mitglied im Ausschuss für Umwelt, Denkmal- und Feuerwehrangelegenheiten  
Mitglied der Bündnis 90/Die Grünen-Fraktion  
Mitglied des Kuratoriums der Sparkassenstiftung zur Förderung von Kunst, Kultur, Jugend- und  
Altenhilfe in der Stadt Billerbeck  
Mitglied des Rates der Stadt Billerbeck  
Mitglied des Stadtentwicklungs- und Bauausschusses  
Mitglied des Wahlprüfungsausschusses

**Geuking, Helmut** - Krankenpfleger und Justizvollzugsbeamter

Mitglied des Haupt- und Finanzausschusses  
Mitglied des Rates der Stadt Billerbeck  
Mitglied des Stadtentwicklungs- und Bauausschusses

**Groll, Andreas** - Verwaltungsfachangestellter

Mitglied im Ausschuss für Umwelt-, Denkmal- und Feuerwehrangelegenheiten  
Mitglied des Rates der Stadt Billerbeck

**Kleideiter, Ludger** - Kriminalbeamter

Mitglied der CDU-Fraktion  
Mitglied der Gewerbe-, Industrie- und Wohnbauförderungsgesellschaft der Stadt Billerbeck mbH,  
Gesellschafterversammlung  
Mitglied des Haupt- und Finanzausschusses

Mitglied des Rates der Stadt Billerbeck  
Mitglied des Schul- und Sportausschusses  
Mitglied der Netzgesellschaft Billerbeck mbH, Gesellschafterversammlung  
Mitglied der Wirtschaftsförderungsgesellschaft für den Kreis Coesfeld mbH, Gesellschafterversammlung  
Mitglied des Nordrhein-Westfälischen Städte- und Gemeindebundes, Mitgliederversammlung

**Knüwer, Helmut** - Beamter

Mitglied im Bezirksausschuss  
Mitglied des Rates der Stadt Billerbeck  
Mitglied des Stadtentwicklungs- und Bauausschusses

**Köhler, Margarete** - Lehrerin

Mitglied der SPD-Fraktion  
Mitglied des Jugend-, Familien-, Senioren- und Kulturausschusses  
Mitglied des Rates der Stadt Billerbeck  
Mitglied des Schul- und Sportausschusses  
Mitglied der Musikschule Billerbeck – Coesfeld – Rosendahl, Verbandsversammlung  
Mitglied der Freilichtbühne Billerbeck, erweiterter Vorstand

**Kortmann, Bernhard** - Betriebswirt/kaufm. Leiter

Mitglied der CDU-Fraktion  
Mitglied des Jugend-, Familien-, Senioren- und Kulturausschusses  
Mitglied des Rates der Stadt Billerbeck  
Mitglied des Schul- und Sportausschusses  
Mitglied des Stadtentwicklungs- und Bauausschusses

**Kösters, Bernd** - Polizeibeamter

Mitglied im Ausschuss für Umwelt, Denkmal- und Feuerwehrangelegenheiten  
Mitglied im Bezirksausschuss  
Mitglied der CDU-Fraktion  
Mitglied der Gewerbe-, Industrie- und Wohnbauförderungsgesellschaft der Stadt Billerbeck mbH,  
Gesellschafterversammlung  
Mitglied des Haupt- und Finanzausschusses  
Mitglied des Jugend-, Familien-, Senioren- und Kulturausschusses  
Mitglied der Netzgesellschaft Billerbeck mbH, Gesellschafterversammlung  
Mitglied des Rates der Stadt Billerbeck  
Mitglied des Schul- und Sportausschusses  
Mitglied des Stadtentwicklungs- und Bauausschusses  
Mitglied der Volkshochschule Coesfeld, VHS-Ausschuss

**Maas, Hubert** - Makler

Mitglied des Haupt- und Finanzausschusses  
Mitglied des Rates der Stadt Billerbeck

**Meyring, Dr., Wolfgang** - Dipl. Chemiker

Mitglied im Ausschuss für Umwelt, Denkmal- und Feuerwehrangelegenheiten  
Mitglied im Betriebsausschuss  
Mitglied der CDU-Fraktion  
Mitglied der Gewerbe-, Industrie- und Wohnbauförderungsgesellschaft der Stadt Billerbeck mbH,

Gesellschafterversammlung  
Mitglied des Haupt- und Finanzausschusses  
Mitglied der Musikschule Billerbeck – Coesfeld – Rosendahl, Verbandsversammlung  
Mitglied der Netzgesellschaft Billerbeck mbH, Gesellschafterversammlung  
Mitglied des Rates der Stadt Billerbeck  
Mitglied des Rechnungsprüfungsausschusses  
Mitglied des Wahlprüfungsausschusses

**Mollenhauer, Brigitte** - Dipl. Rechtspflegerin

Mitglied des Beirates der Sparkasse Westmünsterland  
Mitglied der CDU-Fraktion  
Mitglied der Gewerbe-, Industrie- und Wohnbauförderungsgesellschaft der Stadt Billerbeck mbH, Gesellschafterversammlung  
Mitglied des Haupt- und Finanzausschusses  
Mitglied des Jugend-, Familien-, Senioren- und Kulturausschusses  
Mitglied des Kuratoriums der Sparkassenstiftung zur Förderung von Kunst, Kultur, Jugend- und Altenhilfe  
Mitglied der Netzgesellschaft Billerbeck mbH, Gesellschafterversammlung  
Mitglied des Rates der Stadt Billerbeck  
Mitglied des Wahlausschusses  
Mitglied des Wahlprüfungsausschusses

**Rawe, Maggie** - Journalistin

Mitglied im Bezirksausschuss  
Mitglied der Bündnis 90/Die Grünen-Fraktion  
Mitglied der Gewerbe-, Industrie- und Wohnbaugesellschaft der Stadt Billerbeck mbH, Gesellschafterversammlung  
Mitglied des Haupt- und Finanzausschusses  
Mitglied der Netzgesellschaft Billerbeck mbH, Gesellschafterversammlung  
Mitglied des Rates der Stadt Billerbeck  
Mitglied des Schul- und Sportausschusses  
Mitglied des Wahlprüfungsausschusses  
Mitglied des Wahlausschusses

**Schlieker, Ulrich** - Gartenbautechniker

Mitglied der Bündnis 90/Die Grünen-Fraktion  
Mitglied der Gewerbe-, Industrie- und Wohnbauförderungsgesellschaft der Stadt Billerbeck mbH, Gesellschafterversammlung  
Mitglied des Haupt- und Finanzausschusses  
Mitglied der Musikschule Billerbeck- Coesfeld- Rosendahl, Verbandsversammlung  
Mitglied der Netzgesellschaft Billerbeck mbH, Gesellschafterversammlung  
Mitglied des Rates der Stadt Billerbeck  
Mitglied des Rechnungsprüfungsausschusses  
Mitglied des Schul- und Sportausschusses  
Mitglied des Wahlausschusses

**Schulze Temming, Thomas** - Landwirt

Mitglied des Beirates der Münsterland Netzgesellschaft mbH & Co. KG  
Mitglied im Bezirksausschuss  
Mitglied der CDU-Fraktion  
Mitglied des Rates der Stadt Billerbeck  
Mitglied des Rechnungsprüfungsausschusses  
Mitglied des Stadtentwicklungs- und Bauausschusses

**Schulze Thier, Franz- Josef** - Landwirt

Mitglied des Beirates der Münsterland Netzgesellschaft mbH & Co. KG  
Mitglied des Bezirksausschusses  
Mitglied der EUREGIO e.V., Mitgliederversammlung  
Mitglied des Jugend-, Familien-, Senioren- und Kulturausschusses  
Mitglied des Rates der Stadt Billerbeck  
Mitglied des Wahlprüfungsausschusses

**Sommer, Dr., Rolf** - Bauingenieur, Hochschulprofessor

Mitglied im Betriebsausschuss  
Mitglied der Bündnis 90/Die Grünen-Fraktion  
Mitglied des Nordrhein-Westfälischen Städte- und Gemeindebundes, Mitgliederversammlung  
Mitglied des Rates der Stadt Billerbeck  
Mitglied des Stadtentwicklungs- und Bauausschusses

**Spengler, Hans-Joachim** - Polizeibeamter/Pensionär

Mitglied im Betriebsausschuss  
Mitglied des Rates der Stadt Billerbeck  
Mitglied des Rechnungsprüfungsausschusses  
Mitglied der SPD-Fraktion  
Mitglied des Stadtentwicklungs- und Bauausschusses  
Mitglied des Wahlprüfungsausschusses

**Tauber, Thomas** - Verwaltungsfachwirt

Mitglied der Gewerbe-, Industrie- und Wohnbauförderungsgesellschaft der Stadt Billerbeck mbH, Gesellschafterversammlung  
Mitglied des Haupt- und Finanzausschusses  
Mitglied der Netzgesellschaft Billerbeck mbH, Gesellschafterversammlung  
Mitglied des Rates der Stadt Billerbeck  
Mitglied der SPD-Fraktion  
Mitglied des Wahlausschusses

**Wiesmann, Werner** - Landwirt

Mitglied im Betriebsausschuss  
Mitglied im Bezirksausschuss  
Mitglied der CDU-Fraktion  
Mitglied des Rates der Stadt Billerbeck  
Mitglied des Rechnungsprüfungsausschusses  
Mitglied des Wahlausschusses  
Mitglied des Wahlprüfungsausschusses

# **Organe und Mitgliedschaften zum 20. März 2015**

## **1. Bürgermeisterin**

### **Dirks, Marion**

Vorsitzende des Rates der Stadt Billerbeck  
Vorsitzende der Gewerbe-, Industrie- und Wohnbauförderungsgesellschaft der Stadt Billerbeck mbH, Gesellschafterversammlung  
Vorsitzende des Haupt- und Finanzausschusses  
Mitglied der Netzgesellschaft Billerbeck mbH, Gesellschafterversammlung  
Mitglied der Münsterland Infrastruktur Verwaltungsgesellschaft mbH, Gesellschafterversammlung  
Mitglied der Münsterland Infrastruktur Holding GmbH & Co KG, Gesellschafterversammlung  
Mitglied des Beirates der Münsterland Netzgesellschaft mbH & Co KG  
Mitglied des Beirates der Sparkasse Westmünsterland  
Mitglied der Verbandsversammlung des Sparkassenzweckverbandes Westmünsterland  
Mitglied des Kuratoriums der Sparkassenstiftung zur Förderung von Kunst, Kultur, Jugend- und Altenhilfe in der Stadt Billerbeck  
Mitglied der Musikschule Billerbeck – Coesfeld – Rosendahl, Verbandsversammlung  
Mitglied der Wirtschaftsförderungsgesellschaft für den Kreis Coesfeld mbH, Gesellschafterversammlung  
Mitglied der Regionale 2016 Agentur GmbH, Gesellschafterversammlung  
Mitglied des Nordrhein-Westfälischen Städte- und Gemeindebundes, Mitgliederversammlung  
Mitglied der Kommunalen Gemeinschaftsstelle für Verwaltungsvereinfachung (KGST), Mitgliederversammlung  
Mitglied der Münsterland e. V., Mitgliederversammlung  
Mitglied der Freilichtbühne Billerbeck, erweiterter Vorstand (geborenes Mitglied)  
Mitglied der Schulkonferenzen  
Mitglied des Kuratoriums der St. Ludgerus-Stiftung  
Mitglied der Gesellschafterversammlung der St. Ludgerus-Stift Billerbeck gemeinnützige GmbH  
Mitglied des Aufsichtsrates der Wohnungsbau- und Siedlungsgenossenschaft für den Kreis Coesfeld  
Mitglied der EUREGIO, Mitgliederversammlung  
Mitglied der VHS, geborenes Mitglied  
Mitglied der GVV-Kommunalversicherung VVaG, Mitglied im Regionalbeirat  
Vorsitzende des DRK-Ortsverein Billerbeck e. V.  
Mitglied des Regionalbeirates  
Mitglied im Kommunalbeirat der RWE Westfalen-Weser-Ems AG  
Mitglied im Kommunalbeirat der Gelsenwasser AG  
Mitglied der Naturfördergesellschaft für den Kreis Coesfeld e. V., Delegiertenversammlung  
Vorsitzende des Sister-City-Clubs Billerbeck-Englewood e. V.  
Mitglied der Bürgerstiftung, Stiftungsrat  
Mitglied des Naturschutzzentrums Kreis Coesfeld e. V.  
Mitglied des Vorstandes der Werbegemeinschaft Billerbeck

## **2. Kämmerer**

### **Melzner, Peter - Stadtoberamtsrat**

Geschäftsführer der Netzgesellschaft Billerbeck mbH  
Mitglied der Gesellschafterversammlung der Münsterland Netzgesellschaft mbH & Co KG  
Mitglied der Gesellschafterversammlung der Münsterland Netz-Verwaltungsgesellschaft mbH  
Mitglied im Beirat zur öffentlich rechtlichen Vereinbarung über gemeinsame Regelungen bei der Abfallsammlung und Abfallbeförderung im Kreis Coesfeld  
Mitglied im Fachverband der Kämmerer e. V.

### **3. Ratsmitglieder**

#### **Ahlers, Heike** – Zahnarzthelferin

Mitglied der CDU-Fraktion  
Mitglied des Rates der Stadt Billerbeck  
Mitglied des Schul- und Sportausschusses  
Mitglied des Ausschusses für Generationen und Kultur  
Mitglied des Wahlprüfungsausschusses  
Mitglied der Volkshochschule Coesfeld, VHS-Ausschuss  
Mitglied der Freilichtbühne e.V. Billerbeck, erweiterter Vorstand

#### **Ahlers, Matthias** – Dipl. Finanzwirt

Mitglied der CDU-Fraktion  
Mitglied des Rates der Stadt Billerbeck  
Mitglied des Haupt- und Finanzausschusses  
Mitglied des Rechnungsprüfungsausschusses  
Mitglied des Wahlausschusses  
Mitglied der Gewerbe-, Industrie- und Wohnungsbauförderungsgesellschaft der Stadt Billerbeck mbH, Gesellschafterversammlung  
Mitglied der Netzgesellschaft Billerbeck mbH, Gesellschafterversammlung

#### **Bosse, Sarah** - freie Autorin/Übersetzerin

Mitglied der SPD-Fraktion  
Mitglied des Rates der Stadt Billerbeck  
Mitglied des Ausschusses für Umwelt-, Denkmal- und Feuerwehrangelegenheiten  
Mitglied des Ausschusses für Generationen und Kultur  
Mitglied des Wahlausschusses  
Mitglied der Volkshochschule Coesfeld, VHS-Ausschuss

#### **Brockamp, Karl-Heinz** - Verwalter

Mitglied der CDU-Fraktion  
Mitglied des Rates der Stadt Billerbeck  
Mitglied im Ausschuss für Umwelt, Denkmal- und Feuerwehrangelegenheiten  
Mitglied des Haupt- und Finanzausschusses  
Mitglied des Kuratoriums der Sparkassenstiftung zur Förderung von Kunst, Kultur, Jugend- und Altenhilfe in der Stadt Billerbeck  
Mitglied des Stadtentwicklungs- und Bauausschusses  
Mitglied des Wahlprüfungsausschusses

#### **Flüchter, Ralf** - Dipl.-Ing. (FH) Landespflege

Mitglied der Bündnis 90/Die Grünen-Fraktion  
Mitglied des Kuratoriums der Sparkassenstiftung zur Förderung von Kunst, Kultur, Jugend- und Altenhilfe in der Stadt Billerbeck  
Mitglied des Rates der Stadt Billerbeck  
Mitglied des Bezirksausschusses  
Mitglied des Wahlprüfungsausschusses  
Mitglied im Ausschuss für Umwelt, Denkmal- und Feuerwehrangelegenheiten

#### **Geuking, Helmut** - Justizvollzugsbeamter

Mitglied des Haupt- und Finanzausschusses  
Mitglied des Rates der Stadt Billerbeck  
Mitglied der Familien-Partei

**Gerding, Roman** - Auszubildender zum Industriekaufmann

Mitglied der SPD-Fraktion  
Mitglied des Rates der Stadt Billerbeck  
Mitglied des Haupt- und Finanzausschusses  
Mitglied des Wahlprüfungsausschusses  
Mitglied der Netzgesellschaft Billerbeck mbH, Gesellschafterversammlung  
Mitglied der Schulkonferenz

**Heymanns, Winfried** - Rentner

Mitglied der SPD-Fraktion  
Mitglied des Rates der Stadt Billerbeck  
Mitglied des Stadtentwicklungs- und Bauausschusses  
Mitglied des Betriebsausschusses  
Mitglied des Rechnungsprüfungsausschusses  
Mitglied des Bezirksausschusses  
Mitglied des Beirates der Sparkasse Westmünsterland

**Knüwer, Helmut** - Beamter

Mitglied der FDP-Fraktion  
Mitglied des Rates der Stadt Billerbeck  
Mitglied des Stadtentwicklungs- und Bauausschusses

**Köhler, Margarete** - Lehrerin

Mitglied der SPD-Fraktion  
Mitglied des Rates der Stadt Billerbeck  
Mitglied des Schul- und Sportausschusses  
Mitglied der Musikschule Billerbeck – Coesfeld – Rosendahl, Verbandsversammlung  
Mitglied des Ausschusses für Generationen und Kultur  
Mitglied des Wahlprüfungsausschusses  
Mitglied der Gewerbe-, Industrie- und Wohnbauförderungsgesellschaft der Stadt Billerbeck mbH,  
Gesellschaftsversammlung

**Kösters, Bernd** - Polizeibeamter

Mitglied des Bezirksausschusses  
Mitglied der CDU-Fraktion  
Mitglied des Ausschusses für Umwelt, Denkmal- und Feuerwehrangelegenheiten  
Mitglied des Rates der Stadt Billerbeck  
Mitglied des Wahlausschusses  
Mitglied des Stadtentwicklungs- und Bauausschusses

**Lennertz, Marco** - Agenturleiter

Mitglied des Haupt- und Finanzausschusses  
Mitglied der CDU-Fraktion  
Mitglied des Rates der Stadt Billerbeck  
Mitglied des Ausschusses für Generationen und Kultur  
Mitglied der Gewerbe-, Industrie- und Wohnungsbauförderungsgesellschaft der Stadt Billerbeck mbH,  
Gesellschafterversammlung  
Mitglied der Netzgesellschaft Billerbeck mbH, Gesellschafterversammlung

**Meyring, Dr., Wolfgang** - Dipl. Chemiker

Mitglied des Betriebsausschusses  
Mitglied der CDU-Fraktion  
Mitglied der Gewerbe-, Industrie- und Wohnbauförderungsgesellschaft der Stadt Billerbeck mbH,  
Gesellschafterversammlung

Mitglied des Rates der Stadt Billerbeck  
Mitglied des Wahlprüfungsausschusses

**Mollenhauer, Brigitte** - Dipl. Rechtspflegerin

Mitglied der CDU-Fraktion  
Mitglied der Gewerbe-, Industrie- und Wohnbauförderungsgesellschaft der Stadt Billerbeck mbH,  
Gesellschafterversammlung  
Mitglied des Haupt- und Finanzausschusses  
Mitglied des Ausschusses für Generationen und Kultur  
Mitglied des Kuratoriums der Sparkassenstiftung zur Förderung von Kunst, Kultur, Jugend- und  
Altenhilfe  
Mitglied der Netzgesellschaft Billerbeck mbH, Gesellschafterversammlung  
Mitglied des Rates der Stadt Billerbeck  
Mitglied der Münsterland Infrastruktur Holding GmbH & Co.KG  
Mitglied des Beirates der Münsterland Netzgesellschaft mbH & Co.KG

**Rampe, Carsten** – Groß- und Außenhandelskaufmann

Mitglied der SPD-Fraktion  
Mitglied des Rates der Stadt Billerbeck  
Mitglied des Haupt- und Finanzausschusses  
Mitglied des Rechnungsprüfungsausschusses  
Mitglied der Netzgesellschaft Billerbeck mbH, Gesellschafterversammlung

**Rawe, Maggie** - Journalistin

Mitglied der Bündnis 90/Die Grünen-Fraktion  
Mitglied der Gewerbe-, Industrie- und Wohnbaugesellschaft der Stadt Billerbeck mbH, Gesell-  
schafterversammlung  
Mitglied des Haupt- und Finanzausschusses  
Mitglied der Netzgesellschaft Billerbeck mbH, Gesellschafterversammlung  
Mitglied des Rates der Stadt Billerbeck  
Mitglied des Schul- und Sportausschusses  
Mitglied des Wahlausschusses

**Rose, Peter** – Dipl.-Ing. (FH) Landespflege

Mitglied der CDU-Fraktion  
Mitglied des Rates der Stadt Billerbeck  
Mitglied des Stadtentwicklungs- und Bauausschusses  
Mitglied des Betriebsausschusses  
Mitglied des Rechnungsprüfungsausschusses  
Mitglied des Wahlausschusses  
Mitglied des Nordrhein-Westfälischen Städte- und Gemeindebundes, Mitgliederversammlung

**Schlieker, Ulrich** - Gartenbautechniker

Mitglied der Bündnis 90/Die Grünen-Fraktion  
Mitglied der Gewerbe-, Industrie- und Wohnbauförderungsgesellschaft der Stadt Billerbeck mbH,  
Gesellschafterversammlung  
Mitglied des Haupt- und Finanzausschusses  
Mitglied der Musikschule Billerbeck- Coesfeld- Rosendahl, Verbandsversammlung  
Mitglied der Netzgesellschaft Billerbeck mbH, Gesellschafterversammlung  
Mitglied des Rates der Stadt Billerbeck  
Mitglied der Schulkonferenz  
Mitglied des Schul- und Sportausschusses  
Mitglied des Wahlausschusses

**Schulze Temming, Thomas** - Landwirt

Mitglied des Bezirksausschusses  
Mitglied der CDU-Fraktion  
Mitglied des Rates der Stadt Billerbeck  
Mitglied des Stadtentwicklungs- und Bauausschusses  
Mitglied des Rechnungsprüfungsausschusses

**Schulze Thier, Franz- Josef** - Landwirt

Mitglied des Bezirksausschusses  
Mitglied der CDU-Fraktion  
Mitglied der EUREGIO e.V., Mitgliederversammlung  
Mitglied des Rates der Stadt Billerbeck  
Mitglied des Rechnungsprüfungsausschusses  
Mitglied des Wahlausschusses  
Mitglied der Gewerbe-, Industrie- und Wohnbauförderungsgesellschaft der Stadt Billerbeck mbH, Gesellschafterversammlung  
Mitglied der Netzgesellschaft Billerbeck mbH, Gesellschafterversammlung  
Mitglied der Wirtschaftsförderungsgesellschaft für den Kreis Coesfeld mbH, Gesellschafterversammlung  
Mitglied der Lokalen Arbeitsgruppe (LAG) der Leader-Region Baumberge

**Schulze Wierling, Birgit** - Zahnarzthelferin

Mitglied der CDU-Fraktion  
Mitglied des Rates der Stadt Billerbeck  
Mitglied des Schul- und Sportausschusses  
Mitglied des Bezirksausschusses  
Mitglied der Musikschule Billerbeck- Coesfeld- Rosendahl, Verbandsversammlung

**Sommer, Dr., Rolf** - Beamter

Mitglied des Ausschusses für Generationen und Kultur  
Mitglied der Bündnis 90/Die Grünen-Fraktion  
Mitglied des Rates der Stadt Billerbeck  
Mitglied des Stadtentwicklungs- und Bauausschusses  
Mitglied des Rechnungsprüfungsausschusses  
Mitglied des Wahlprüfungsausschusses  
Mitglied des Nordrhein-Westfälischen Städte- und Gemeindebundes, Mitgliederversammlung

**Tauber, Thomas** - Verwaltungsfachwirt

Mitglied der Gewerbe-, Industrie- und Wohnbauförderungsgesellschaft der Stadt Billerbeck mbH, Gesellschafterversammlung  
Mitglied des Haupt- und Finanzausschusses  
Mitglied der Netzgesellschaft Billerbeck mbH, Gesellschafterversammlung  
Mitglied des Rates der Stadt Billerbeck  
Mitglied der SPD-Fraktion  
Mitglied des Wahlausschusses  
Mitglied des Wahlprüfungsausschusses  
Mitglied des Kuratoriums der Sparkassenstiftung zur Förderung von Kunst, Kultur, Jugend- und Altenhilfe

**Walbaum, Thomas** - Technischer Zeichner

Mitglied der SPD-Fraktion  
Mitglied des Rates der Stadt Billerbeck  
Mitglied des Stadtentwicklungs- und Bauausschusses  
Mitglied des Ausschusses für Umwelt-, Denkmal- und Feuerwehrangelegenheiten  
Mitglied des Rechnungsprüfungsausschusses  
Mitglied der Gewerbe-, Industrie- und Wohnbauförderungsgesellschaft der Stadt Billerbeck mbH, Gesellschafterversammlung  
Mitglied des Nordrhein-Westfälischen Städte- und Gemeindebundes, Mitgliederversammlung

**Wiesmann, Werner** - Landwirt

Mitglied des Betriebsausschusses  
Mitglied des Bezirksausschusses  
Mitglied der CDU-Fraktion  
Mitglied des Rates der Stadt Billerbeck  
Mitglied des Wahlprüfungsausschusses

**Wilkens, Hans-Günther** - Bankkaufmann

Mitglied der Bündnis 90/Die Grünen-Fraktion  
Mitglied des Rates der Stadt Billerbeck  
Mitglied des Betriebsausschusses  
Mitglied des Rechnungsprüfungsausschusses

## 1. Ziel und Inhalt des Beteiligungsberichtes

Dem Gesamtabschluss sind neben dem Gesamtlagebericht auch ein Beteiligungsbericht beizufügen (s. hierzu § 116 Abs. 1 und § 117 Abs. 1 GO). Dieser wird von der Stadt Billerbeck zum 31.12.2010 neu aufgestellt und soll die wirtschaftliche und nichtwirtschaftliche Betätigung der Stadt Billerbeck erläutern, unabhängig davon, ob gemeindliche Betriebe dem Konsolidierungskreis des Gesamtabschlusses angehören. Hierdurch soll eine Verbesserung von Steuerung und Kontrolle der verselbständigten Organisationseinheiten erreicht werden. Dieser Bericht ist jährlich bezogen auf den Abschlussstichtag des Gesamtabschlusses fortzuschreiben. Gemäß § 117 Abs. 2 GO NRW ist der Bericht dem Rat und den Einwohnern zur Kenntnis zu bringen.

Im Beteiligungsbericht sind gemäß § 52 Abs. 1 GemHVO folgende Angaben darzustellen und zu erläutern:

- Ziele der Beteiligung,
- Erfüllung des öffentlichen Zwecks,
- Beteiligungsverhältnisse,
- Entwicklung der Bilanzen und der Gewinn- und Verlustrechnungen der letzten drei Abschlussstichtage,
- Leistungen der Beteiligungen, bei wesentlichen Beteiligungen mit Hilfe von Kennzahlen,
- Wesentliche Finanz- und Leistungsbeziehungen der Beteiligungen untereinander und mit der Gemeinde,
- Zusammensetzung der Organe der Beteiligungen,
- Personalbestand jeder Beteiligung.

Grundlage der hier aufgeführten betriebswirtschaftlichen Daten sind die geprüften Jahresabschlüsse der Betriebe zum 31.12.2008 – 31.12.2010.

Zum 31.12.2010 war die Stadt Billerbeck an insgesamt 7 Gesellschaften beteiligt. Ferner war sie Mitglied in zwei Zweckverbänden und einer Genossenschaft.

Um Bewertungen von Informationen aus Jahresabschlüssen, Prüfberichten und Wirtschaftsplänen vornehmen zu können, sind finanzwirtschaftliche Kennzahlen bzw. Kennzahlensysteme ein geeignetes Instrument. Die Bewertung von Unternehmen anhand von Kennzahlen erfordert umfangreiche zusätzliche Informationen sowie

branchenspezifische Fachkenntnisse. Unternehmensvergleiche über Branchengrenzen hinweg sind daher nicht tunlich. Jedoch können durch mehrjährige Vergleiche Entwicklungen und Trends von wichtigen Kenngrößen aufgezeigt werden.

Nachstehend sind die in diesem Beteiligungsbericht verwendeten Kennzahlen näher erläutert.

#### Eigenkapitalquote:

Sie zeigt den Grad der finanziellen Unabhängigkeit. Sie wird von Banken oft zur Beurteilung der Kreditwürdigkeit herangezogen. Je höher die Eigenkapitalquote ist, desto geringer das Finanzierungsrisiko und desto höher ist die finanzielle Stabilität und die wirtschaftliche Sicherheit.

Eigenkapitalquote:  $\frac{\text{Eigenkapital} \times 100}{\text{Gesamtkapital}}$

#### Fremdkapitalquote:

Die Fremdkapitalquote dient zur Beurteilung des Kapitalrisikos und stellt somit eine wichtige Kennzahl zur Kreditfähigkeit eines Unternehmens dar. Als Richtwert sollte die Fremdkapitalquote möglichst kleiner als 50 Prozent sein. Je höher die Fremdkapitalquote ist, umso abhängiger ist das Unternehmen von fremden Geldgebern.

Fremdkapitalquote:  $\frac{\text{Fremdkapital} \times 100}{\text{Gesamtkapital}}$

#### Anlagendeckung:

Mit Hilfe der Kennzahlen über Anlagendeckungsgrade kann die Kapitalverwendung eines Unternehmens analysiert werden. Sie sind geeignete Kennzahlen zur Bewertung finanzieller Risiken.

#### Anlagendeckung I:

Die Kennzahl „Anlagendeckung I“ zeigt an, wie viel Prozent des Anlagevermögens durch Eigenkapital finanziert ist. Je größer die Anlagendeckung ist, umso solider ist die Finanzierung. Langfristig gebundenes Vermögen ist langfristig zu finanzieren (goldene Bilanzregel), d.h. die Finanzierungsdauer soll mit der Kapitalbindungsdauer abgestimmt werden (Fristenkongruenz). Bei einer Quote größer 1 ist die goldene Bilanzregel erfüllt.

In Abhängigkeit davon, ob man die langfristige Finanzierung ausschließlich in Eigenkapital gegeben sieht oder ob man auch langfristiges Fremdkapital (z.B. ein 10-jähriges Bankdarlehen) einbezieht, unterscheidet man den Deckungsgrad 1 sowie den Deckungsgrad 2.

Anlagendeckung I:  $\frac{\text{Eigenkapital} \times 100}{\text{Anlagevermögen}}$

#### Anlagendeckung II:

Diese Kennzahl zeigt an, wie viel Prozent des Anlagevermögens langfristig finanziert sind. Sie sollte mindestens 100 % betragen, denn andernfalls sind Teile des Anlagevermögens lediglich durch kurzfristiges Kapital gedeckt.

Anlagendeckung II:  $\frac{(\text{Eigenkapital} + \text{Sonderposten} + \text{langfristiges Fremdkapital}) \times 100}{\text{Anlagevermögen}}$

#### Anlagenintensität:

Zum Anlagevermögen gehören solche Gegenstände, die dazu bestimmt sind, dem Geschäftsbetrieb dauernd zu dienen. Hierzu zählen immaterielle Vermögensgegenstände, Sachanlagen und Finanzanlagen. Sofern die Nutzungsdauer begrenzt ist, sind die Anschaffungs- oder Herstellungskosten um die planmäßigen Abschreibungen zu mindern. Es handelt sich um eine Kennzahl zur Darstellung der vertikalen Bilanzstruktur (Vermögensaufbau). Die Anlagenintensität hängt wesentlich von der Branche und der Art des Betriebes ab.

Anlagenintensität:  $\frac{(\text{Anlagevermögen}) \times 100}{\text{Gesamtvermögen}}$

#### Liquidität 2. Grades:

Es handelt sich um eine Kennzahl zur Finanz- und Liquiditätsstruktur. Je größer die Liquidität, umso geringer ist die Gefahr einer kurzfristigen Zahlungsunfähigkeit. Die Liquidität ist erheblichen kurzfristigen Schwankungen unterworfen.

Liquidität 2. Grades:  $\frac{(\text{Flüssige Mittel} + \text{Forderungen und sonstige Vermögensgegenstände bis 1 Jahr}) \times 100}{\text{Kurzfristige Verbindlichkeiten}}$

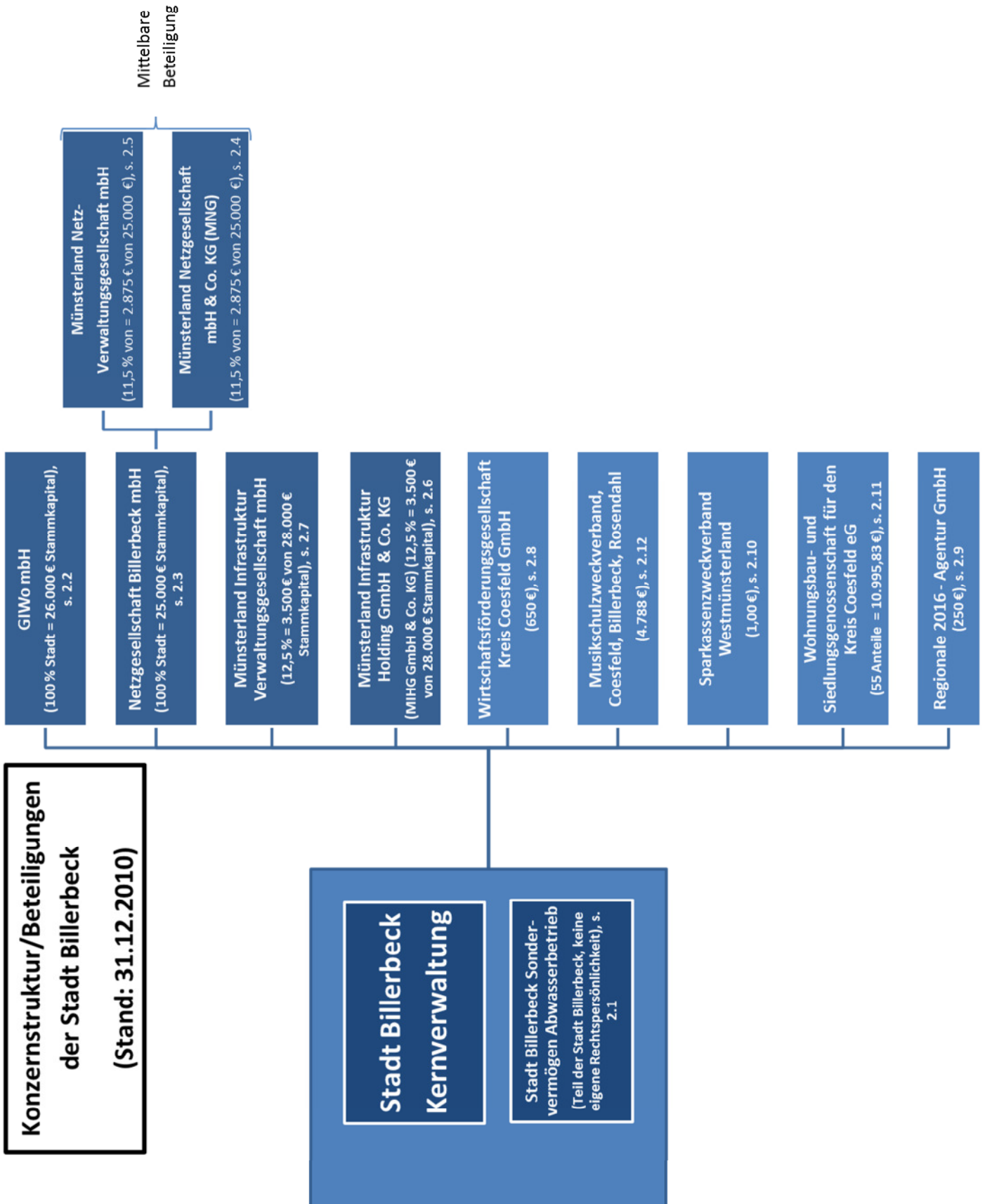

## **2. Einzelberichterstattung**

### **2.1 Abwasserbetrieb der Stadt Billerbeck**

#### 2.1.1 Sitz der Gesellschaft/Anschrift

Anschrift: Markt 1, 48727 Billerbeck  
Telefon-Nr.: 02543-7344  
Fax: 02543-7350  
E-Mail: hein@billerbeck.de  
Internet: www.abwasserbetrieb-billerbeck.de

#### 2.1.2 Ziele der Beteiligung

Der Abwasserbetrieb wurde unter dem Namen Abwasserwerk der Stadt Billerbeck als eigenbetriebsähnliche Einrichtung mit Ratsbeschluss vom 18.12.1990 und Gründung zum 1.1.1992 beschlossen und damit aus dem städtischen Haushalt ausgegliedert.

Gemäß der Betriebssatzung erfüllt der Abwasserbetrieb folgende Aufgaben:

- a) Erfüllung der der Stadt Billerbeck gem. § 53 Landeswassergesetz – LWG-obliegenden Pflichten zur Abwasserbeseitigung
- b) Errichten, betreiben und Unterhalten von Einrichtungen zur Ableitung von Grund-, Quell- oder Dränwasser im Stadtgebiet der Stadt Billerbeck
- c) Betreiben und Unterhalten der verrohrten Gewässerläufe im Stadtgebiet der Stadt Billerbeck.

#### 2.1.3 Erfüllung des öffentlichen Zwecks

Der Abwasserbetrieb ist ein zentrales Instrument der kommunalen Daseinsvorsorge auf dem Gebiet der Abwasserbeseitigung. Durch die Einhaltung der vorgenannten Ziele ist der öffentliche Zweck erfüllt.

#### 2.1.4 Beteiligungsverhältnisse

Es handelt sich um eine eigenbetriebsähnliche Einrichtung, die als Sondervermögen der Stadt Billerbeck ohne eigene Rechtspersönlichkeit auf Grundlage der Eigenbetriebsverordnung NRW selbständig durch die Betriebsleitung geleitet wird.

Am 31.12.2010 beträgt das Stammkapital 3.067.751,29 €.

### 2.1.5 Leistungen der Beteiligung

Aufgrund der Pflicht zur Abwasserbeseitigung mit Hilfe von bestehender oder noch zu schaffender Einrichtungen ergeben sich folgende technisch-wirtschaftliche Grundlagen:

		31.12.2008	31.12.2009	31.12.2010
<b>Kanalisation:</b>				
- Regenwasser	km	19,4	20,4	20,4
- Schmutzwasser	km	22,4	23,4	23,4
- Mischwasser	km	32,8	32,8	32,8
- Fremdwasser	km	1,5	1,5	1,5
- Druckrohrleitungen	km	12,5	12,5	12,5
<b>Regenklärbecken:</b>				
- RÜB I	m <sup>3</sup>	1.600	1.600	1.600
- RÜB II	m <sup>3</sup>	350	350	350
- RÜB III	m <sup>3</sup>	760	760	760
- RKB II	m <sup>3</sup>	180	180	180
- RKB IV	m <sup>3</sup>	70	70	70
- RRB IV	m <sup>3</sup>	1.300	1.300	1.300
- RRB V	m <sup>3</sup>	1.900	1.900	1.900
- RRB VI	m <sup>3</sup>	5.450	5.450	5.450
- RRB III	m <sup>3</sup>	7.000	7.000	7.000
- RRB VII	m <sup>3</sup>	500	500	500
- Sekundäraue v. Twickel-Str.	m <sup>3</sup>		300	300
<b>Pumpwerke:</b>				
	Stück	8	8	9
- Gut Holtmann				
- Bombeck				
- Siedlung Hamern				
- Weißenburg				
- Kloster Gerleve				
- Stegemann				
- Wilmer				
- Rölver				
- Bernhardstraße				
<b>Kläranlage Hamern</b>				
20.000 Einwohner und Einwohnergleichwerte				
<b>Abwassergebühren:</b>				
- Schmutzwasser		2,46	2,61	2,61
- Niederschlagswasser		0,54	0,54	0,54

### 2.1.6 Wesentliche Finanz- und Leistungsbeziehungen der Beteiligungen untereinander

Aufgrund von Personalgestellungsverträgen finden wechselseitige Leistungsbeziehungen zwischen der Kernverwaltung und dem Abwasserbetrieb statt.

Aufgrund dessen wurde in 2010 eine Personalerstattung an die Stadt Billerbeck i.H.v. 34.335,99 € gezahlt und ebenso an den Abwasserbetrieb 8.279,82 € erstattet.

Verwaltungskosten wurden in Höhe von 24.300,00 € an die Stadt Billerbeck erstattet.

Der Abwasserbetrieb erhebt die Entwässerungsgebühren und anteilige Straßenentwässerungskosten, sowie Gebühren für die Entsorgung und Überwachung von Kleinkläranlagen und abflusslosen Gruben.

Weitere Dienstleistungen für die Stadt Billerbeck:

- Betrieb der Wasseraufbereitung des Freibades der Stadt Billerbeck
- Gewässerausbau und Unterhaltung, Anforderungen an die Wasserrahmenrichtlinie
- Mitwirkung bei Bauleitplanung.

### 2.1.7 Organe und deren Zusammensetzung

Betriebsleiter	Dipl. Ing. Hein, Rainer
----------------	-------------------------

Organe der Gesellschaft	Anzahl der Mitglieder	Vertreter der Stadt Billerbeck
Rat	26 plus Bürgermeisterin	Die Namen der Ratsmitglieder sind als Anlage zum Beteiligungsbericht beigefügt
Betriebsausschuss	9	Dr. Meyring, Wolfgang (Vorsitzender) Wiesmann, Werner (stellvertr. Vorsitzender; Ausschussmitglied) Spengler, Hans-Joachim (Ausschussmitglied) Dr. Sommer, Rolf (Ausschussmitglied) Knüwer, Helmut (Ausschussmitglied)  Hidding, Norbert (Sachkundiger Bürger) Hövener, Jürgen (Sachkundiger Bürger) Dr. Köhler, Christian (Sachkundiger Bürger) Wiesemann, Peter (Sachkundiger Bürger)

### 2.1.8 Personalbestand und Sachkosten

Im Durchschnitt wurden bei dem Abwasserbetrieb fünf Mitarbeiter beschäftigt.

### 2.1.9 Entwicklung der Bilanzen sowie der Gewinn- und Verlustrechnungen

Die wirtschaftliche Situation der Gesellschaft ist den Bilanzen sowie der Gewinn- und Verlustrechnungen zu entnehmen. Die Prüfung des Jahresabschlusses und des Lageberichtes für das Geschäftsjahr 2010 ist durch eine Wirtschaftsprüfungsgesellschaft erfolgt. Die Erteilung eines uneingeschränkten Bestätigungsvermerkes erfolgte durch die Wirtschaftsprüfungsgesellschaft am 30.4.2011.

<b>Bilanz des Abwasserbetriebes der Stadt Billerbeck -Eigenbetriebsähnliche Einrichtung-</b>			
<b>Aktivseite</b>	31.12.2008	31.12.2009	31.12.2010
	€	€	€
<b>A. Anlagevermögen</b>			
<b>I. Immaterielle Vermögensgegenstände</b>			
EDV-Software	1,00	1,00	1,00
<b>II. Sachanlagen</b>			
1. Grundstücke, grundstücksgleiche Rechte und Bauten einschließlich der Bauten auf fremden Grundstücken			
1.1 Grund und Boden	280.323,85	280.323,85	280.323,85
1.2 Kanäle, Pumpwerke und Druckrohrleitungen	13.421.290,00	15.211.362,00	15.148.549,00
1.3 Kläranlagen ab 2010 incl. Wegebefestigung und Außenanlagen	1.707.806,00	1.617.722,00	1.586.689,00
1.4 Regenrückhalte- Regenüberlauf- und Regenklärbecken	1.819.688,00	1.821.770,00	1.795.975,00
1.5 Wegebefestigungen und Außenanlagen	130.693,00	114.553,00	0,00
2. Technische Anlagen und Maschinen	2.020.069,00	1.873.737,00	1.708.744,00
3. Andere Anlagen, Betriebs- und Geschäftsausstattung	87.009,24	86.821,00	66.969,00
4. Anlagen im Bau	1.313.486,63	15.988,58	212.063,56
<b>B. Umlaufvermögen</b>			
<b>I. Vorräte</b>			
Roh-, Hilfs- und Betriebsstoffe	3.000,00	4.200,00	3.700,00
<b>II. Forderungen und sonstige Vermögensgegenstände</b>			
1. Forderungen aus Lieferungen und Leistungen	12.593,59	28.113,16	25.792,06
2. Forderungen gegen die Stadt Billerbeck	311.958,96	9.736,57	8.279,82
3. Sonstige Vermögensgegenstände	175.692,21	116.351,90	0,00
<b>C. Rechnungsabgrenzungsposten</b>	<b>2.308,18</b>	<b>2.538,57</b>	<b>4.389,13</b>
<b>Bilanzsumme</b>	<b>21.285.919,66</b>	<b>21.183.218,63</b>	<b>20.841.475,42</b>

<b>Bilanz des Abwasserbetriebes der Stadt Billerbeck -Eigenbetriebsähnliche Einrichtung-</b>			
<b>Passivseite</b>	31.12.2008	31.12.2009	31.12.2010
	€	€	€
<b>A. Eigenkapital</b>			

I. Stammkapital	3.067.751,29	3.067.751,29	3.067.751,29
II. Kapitalrücklagen	4.752.749,40	4.752.749,40	4.752.749,40
III. Gewinnvortrag	1.735.574,20	1.834.397,71	2.053.480,98
IV. Jahresüberschuss	98.823,51	219.083,27	269.448,47
<b>B. Sonderposten</b>			
I. Empfangene Ertragszuschüsse	2.122.156,00	2.151.007,70	2.073.871,82
II. Zuwendungen	0,00	511.228,28	506.064,28
<b>C. Rückstellungen</b>			
Sonstige Rückstellungen	324.228,97	355.050,00	261.267,82
<b>D. Verbindlichkeiten</b>			
I. Verbindlichkeiten gegenüber Kreditinstituten	8.494.226,97	8.046.907,54	7.790.958,06
II. Verbindlichkeiten aus Lieferungen und Leistungen	144.406,35	245.043,44	58.669,82
III. Sonstige Verbindlichkeiten	546.002,97	0,00	7.213,48
<b>Bilanzsumme</b>	<b>21.285.919,66</b>	<b>21.183.218,63</b>	<b>20.841.475,42</b>

<b>Gewinn- und Verlustrechnung des Abwasserbetriebes der Stadt Billerbeck -Eigenbetriebsähnliche Einrichtung-</b>			
	31.12.2008	31.12.2009	31.12.2010
	€	€	€
1. Umsatzerlöse	1.993.517,02	2.368.502,92	2.047.801,40
2. Sonstige betriebliche Erträge	6.782,14	43.319,12	75.151,48
3. Materialaufwand			
a) Aufwendungen für Roh-, Hilfs- und Betriebsstoffe	129.387,10	118.193,95	129.349,98
b) Aufwendungen für bezogene Leistungen	315.295,81	626.240,79	277.431,22
<b>Rohergebnis</b>	<b>1.555.616,25</b>	<b>1.667.387,30</b>	<b>1.716.171,68</b>
4. Personalaufwand			
a) Löhne und Gehälter	202.128,93	208.027,30	203.828,25
b) soziale Abgaben und Aufwendungen für Altersversorgung und Unterstützung	53.123,41	59.303,90	81.112,34
5. Abschreibungen auf immaterielle Vermögensgegenstände des Anlagevermögens und Sachanlagen	641.898,58	672.617,21	679.249,54
6. Sonstige betriebliche Aufwendungen	227.925,47	151.272,83	142.805,24
7. Sonstige Zinsen und ähnliche Erträge	5.921,52	351,64	310,03
8. Zinsen und ähnliche Aufwendungen	337.529,87	357.326,43	339.705,87
<b>9. Ergebnis der gewöhnlichen Geschäftstätigkeit</b>	<b>98.931,51</b>	<b>219.191,27</b>	<b>269.780,47</b>
10. Sonstige Steuern	108,00	108,00	332,00
<b>11. Jahresüberschuss</b>	<b>98.823,51</b>	<b>219.083,27</b>	<b>269.448,47</b>

<b>Kennzahlen zur Vermögens- und Kapitalstruktur</b>	<b>31.12.2008</b>	<b>31.12.2009</b>	<b>31.12.2010</b>
Eigenkapitalquote	45,36	46,61	48,67
Fremdkapitalquote	44,67	40,82	38,95
Anlagendeckung I	46,46	46,97	48,77
Anlagendeckung II	56,67	59,63	61,17
Anlagenintensität	97,62	99,24	99,80
Liquidität 2. Grades	14,07	19,07	5,07

## **2.2 Gewerbe-Industrie- und Wohnungsbauförderungsgesellschaft mbH der Stadt Billerbeck (GIWo mbH)**

### 2.2.1 Sitz der Gesellschaft/Anschrift

Anschrift: Markt 1, 48727 Billerbeck  
Telefon-Nr.: 02543-7333  
Fax: 02543-7350  
E-Mail: mollenhauer@billerbeck.de  
Internet: www.billerbeck.de

### 2.2.2 Ziele der Beteiligung

Die Gründung der Gesellschaft erfolgte durch Gesellschaftsvertrag vom 25.4.2005. Gegenstand des Unternehmens ist die Verbesserung der wirtschaftlichen und der sozialen Struktur der Stadt Billerbeck und die Förderung des Wirtschaftslebens. Die Gesellschaft kann für diesen Zweck Grundstücke an- und verkaufen. Weiterhin kann sie familienfreundliche Wohnungen errichten, sowie den familienfreundlichen und kostengünstigen Wohnungsbau fördern.

Zur Erreichung dieses Gesellschaftszwecks kann die Gesellschaft insbesondere

- Grundstücke erwerben, erschließen, verwalten und an ansiedlungswürdige Unternehmen oder an förderungsbedürftige Familien veräußern;
- für die Ansiedlung und Umsiedlung von Gewerbe- und Industriebetrieben im Gebiet der Stadt Billerbeck werben und im hiesigen Wirtschaftsraum einschließlich der ansässigen Betriebe in förderlicher Weise darstellen;
- für die Schaffung von familienfreundlichem Wohnraum im Gebiet der Stadt Billerbeck eintreten, die notwendigen Voraussetzungen dafür schaffen und dafür sorgen, dass Familien in der Stadt Billerbeck zu kostengünstigen Preisen Wohnraum selber bilden können.

In den abgelaufenen Geschäftsjahren hat sich die Gesellschaft schwerpunktmäßig mit der Entwicklung neuer Wohnbaugebiete befasst, um insbesondere Familien preisgünstig Wohnbaugrundstücke zur Verfügung stellen zu können.

Zur Erreichung dieses Zieles und anderer Zwecke der Gesellschaft wurden weitere Grundstücke als Tausch-, Vorrats- oder Entwicklungsflächen erworben und in den Bestand der Gesellschaft übernommen.

### 2.2.3 Erfüllung des öffentlichen Zwecks

Durch die Einhaltung der vorgenannten Ziele ist der öffentliche Zweck erfüllt.

### 2.2.4 Beteiligungsverhältnisse

Es handelt sich um eine GmbH, deren einzige Gesellschafterin mit 100 %-iger Beteiligung die Stadt Billerbeck ist. Am 31.12.2010 beträgt das Stammkapital 26.000,00 €.

### 2.2.5 Leistungen der Beteiligung

Die Gesellschaft hat zur Baureifmachung Grundstücke erworben und erschlossen.

Im Wesentlichen fanden folgende Verläufe statt:

2008: Verkauf eines Grundstückes im Baugebiet Sandbrink

2009: Verkauf von Parkplätzen (Rathausparkplatz)

Verkauf von 15 Baugrundstücken Gantweger Bach

2010: Verkauf von 12 Baugrundstücken Gantweger Bach und Rückabwicklung eines Kaufvertrages aus 2009

### 2.2.6 Wesentliche Finanz- und Leistungsbeziehungen der Beteiligungen untereinander

Es findet eine wechselseitige Beziehung statt. Die Gesellschaft bietet attraktive Grundstücksangebote als Wohn- aber auch Gewerbenutzung an. Eine Vermarktung dieser Grundstücke im privaten Bereich ist nicht nur preisabhängig, sondern auch abhängig von der Attraktivität der Stadt Billerbeck im wirtschaftlichen, aber auch sozialen Umfeld. Im Wohnbereich besteht ein Restrisiko aufgrund der demographischen Entwicklung. Bei Gewerbegebieten ist der Standortwettbewerb eine entscheidende Größe, die einen nicht kostendeckenden Preis vom Erwerber verlangt. Dieser Verlust aus Gewerbegrundstücksverkäufen wird durch die in späteren Jahren zu zahlende Gewerbesteuer, Schaffung von Arbeitsplätzen und damit zusammenhängender Steueranteileinnahmen wieder aufgewogen.

Im Weiteren werden aufgrund von Personalgestellungsverträgen Zahlungen an die Stadt Billerbeck geleistet, da die GIWo mbH über kein eigenes Personal verfügt (s. 2.2.8).

Die Berechnung der Kosten hierfür erfolgt anhand von Zeitschätzungen, die für die GIWo mbH angefallen sind. Die Ermittlung der Personal- und Sachkosten stützt sich auf die jeweils aktuellen Verrechnungssätze der KGSt.

Es erfolgte in 2010 eine Erstattung an die Stadt Billerbeck i.H.v. 96.333,04 € für insgesamt 1.310 Std aufgeteilt auf Mitarbeiter/innen und Frau Bürgermeisterin Dirks.

Sachkosten wurden in Höhe von 18.720 € für die Gestellung von Arbeitsplätzen abgerechnet.

### 2.2.7 Organe und deren Zusammensetzung

Geschäftsführer der Gesellschaft	Mollenhauer, Gerd, Stadtoberamtsrat
----------------------------------	-------------------------------------

Organe der Gesellschaft	Anzahl der Mitglieder	Vertreter der Stadt Billerbeck
Gesellschafterversammlung	10, Gesamtheit der Mitglieder des Haupt- und Finanzausschusses der Stadt Billerbeck	Dirks, Marion (Bürgermeisterin)  Fehmer, Günther (stellvertr. Vorsitzender) Dr. Meyring, Wolfgang Mollenhauer, Brigitte Heuermann, Florian Kleideiter, Ludger Tauber, Thomas Dittrich, Hans-Jürgen Becks, Franz Schlieker, Ulrich Maas, Hubert

### 2.2.8 Personalbestand und Sachkosten

Die Gesellschaft verfügt über kein eigenes Personal (s. 2.2.6).

### 2.2.9 Entwicklung der Bilanzen sowie der Gewinn- und Verlustrechnungen

Die wirtschaftliche Situation der Gesellschaft ist den Bilanzen sowie den Gewinn- und Verlustrechnungen zu entnehmen. Die Prüfung des Jahresabschlusses und des Lageberichtes für das Geschäftsjahr 2010 ist durch eine Wirtschaftsprüfungsgesellschaft erfolgt. Die Erteilung eines uneingeschränkten Bestätigungsvermerkes erfolgte durch die Wirtschaftsprüfungsgesellschaft am 27.6.2011.

<b>Bilanz der GIWo mbH</b>			
<b>Aktivseite</b>	31.12.2008	31.12.2009	31.12.2010
	€	€	€
<b>A. Anlagevermögen</b>			
Sachanlagen			
Grundstücke einschließlich Bauten	347.330,29	343.230,29	339.130,29
<b>B. Umlaufvermögen</b>			
I. Vorräte			
Vorratsgrundstücke	1.940.118,07	2.205.699,70	1.929.726,99
II. Forderungen und sonstige Vermögensgegenstände			
Sonstige Vermögensgegenstände	7.374,60	2.358,97	2.601,18
III. Guthaben bei Kreditinstituten	16.931,37	19.134,92	40.672,76
	<b>2.311.754,33</b>	<b>2.570.423,88</b>	<b>2.312.131,22</b>

<b>Bilanz der GIWo mbH</b>			
<b>Passivseite</b>	31.12.2008	31.12.2009	31.12.2010
	€	€	€
<b>A. Eigenkapital</b>			
I. gezeichnetes Kapital	26.000,00	26.000,00	26.000,00
II. Gewinnvortrag	148.744,37	158.761,56	249.534,11
III. Jahresüberschuss	10.017,19	90.772,55	199,17
<b>B. Rückstellungen</b>			
I. Steuerrückstellungen	0,00	37.685,34	0,00
II. Sonstige Rückstellungen	1.178.700,00	791.305,00	712.050,00
<b>C. Verbindlichkeiten</b>			
I. Verbindlichkeiten gegenüber Kreditinstituten	808.387,49	1.312.515,00	1.150.000,00
II. Verbindlichkeiten aus Lieferungen und Leistungen	3.210,81	339,71	22.143,71
III. Verbindlichkeiten gegenüber Gesellschafter	136.694,47	151.759,82	115.053,04
IV. Sonstige Verbindlichkeiten	0,00	1.284,90	37.151,19
	<b>2.311.754,33</b>	<b>2.570.423,88</b>	<b>2.312.131,22</b>

<b>Gewinn- und Verlustrechnung der GIWo mbH</b>			
	31.12.2008	31.12.2009	31.12.2010
	€	€	€
Umsatzerlöse	80.691,00	1.091.888,16	670.281,00
Veränderung des Bestands an Vorratsgrundstücken	659.764,24	265.581,63	-275.972,71
<b>Gesamtleistung</b>	<b>740.455,24</b>	<b>1.357.469,79</b>	<b>394.308,29</b>
Sonstige betriebliche Erträge	208.512,73	498.726,91	192.941,54
Materialaufwand			
a) Erwerb Vorratsgrundstücke	712.269,93	1.862,83	0,00
b) Erschließungsaufwendungen	45.692,43	1.448.925,08	348.723,79
Abschreibungen auf Sachanlagen	4.100,00	4.100,00	4.100,00
Sonstige betriebliche Aufwendungen	165.229,82	191.506,00	183.627,77
Sonstige Zinsen und ähnliche Erträge	5.372,34	866,21	248,64
Zinsen und ähnliche Aufwendungen	10.027,78	79.227,04	48.792,98
- davon an Gesellschafter €	(0,00)	(33.969,77)	(28.500,00)
<b>Ergebnis der gewöhnlichen Geschäftstätigkeit</b>	<b>17.020,35</b>	<b>131.441,96</b>	<b>2.253,93</b>
Steuern vom Einkommen und vom Ertrag	4.074,90	38.561,90	37,40
Sonstige Steuern	2.928,26	2.107,51	2.017,36
<b>Jahresüberschuss</b>	<b>10.017,19</b>	<b>90.772,55</b>	<b>199,17</b>

<b>Kennzahlen zur Vermögens- und Kapitalstruktur</b>	<b>31.12.2008</b>	<b>31.12.2009</b>	<b>31.12.2010</b>
Eigenkapitalquote	7,99	10,72	11,93
Fremdkapitalquote	92,01	89,28	88,07
Anlagendeckung I	79,39	80,28	81,31
Anlagendeckung II gleich I, da keine Sonderposten ausge- wiesen sind	79,39	80,28	81,31
Anlagenintensität	15,02	13,35	14,67
Liquidität 2. Grades	9,56	1,47	3,27

## **2.3 Netzgesellschaft Billerbeck mbH**

### 2.3.1 Sitz der Gesellschaft/Anschrift

Anschrift: Markt 1, 48727 Billerbeck

Telefon-Nr.: 02543-7328

Fax: 02543-7350

E-Mail: melzner@billerbeck.de

Internet: www.billerbeck.de

Handelsregister Nr.: HRB 11846

### 2.3.2 Ziele der Beteiligung

Die Netzgesellschaft Billerbeck mbH ist am 23.9.2009 durch Gesellschaftsvertrag gegründet worden. Gegenstand des Unternehmens ist der Betrieb, die Unterhaltung und Entscheidung über den Ausbau der örtlichen Verteilungsanlagen für Elektrizität und Gas einschließlich der Wahrnehmung aller dazugehörigen Aufgaben und Dienstleistungen.

Die Gründung der Gesellschaft erfolgt mit dem Ziel der Rekommunalisierung der Netzbetriebe im Bereich der Strom- und Gasversorgung im Bereich des Gemeindegebietes der acht beteiligten kreisangehörigen Städte und Gemeinden nach Auslaufen der bestehenden Konzessionsverträge. Im Rahmen des Selbstverwaltungsrechtes der Gemeinden ist der Betrieb der Strom- und Gasversorgung eine Maßnahme der kommunalen Daseinsvorsorge. Die Gründung der GmbH ist damit ein geeignetes Instrument zur strukturellen Fortentwicklung im Bereich der Infrastruktur (Ver- und Entsorgung).

### 2.3.3 Erfüllung des öffentlichen Zwecks

Durch die Einhaltung der vorgenannten Ziele ist der öffentliche Zweck erfüllt.

### 2.3.4 Beteiligungsverhältnisse

Es handelt sich um eine GmbH, deren einzige Gesellschafterin die Stadt Billerbeck ist. Am 31.12.2010 beträgt das Stammkapital 25.000 €.

### 2.3.5 Leistungen der Beteiligung

Mit Übernahme der örtlichen Strom- und Gasnetze vom derzeitigen Konzessionsnehmer oder durch eine der Gesellschaften, an denen die Netzgesellschaft Billerbeck mbH beteiligt ist, nimmt sie ihren Betrieb auf. Somit werden in 2010 noch keine Leistungen der GmbH erbracht.

### 2.3.6 Wesentliche Finanz- und Leistungsbeziehungen der Beteiligungen untereinander

Aufgrund der fehlenden Leistungen der GmbH aber der Tatsache, dass die Stadt Billerbeck einzige Gesellschafterin ist, hat die Stadt Billerbeck auch für die Liquidität der GmbH zu sorgen, bis diese durch ihr eigenes Handeln ausreichende Liquidität erzielt.

Für Personalkosten wurden von der Netzgesellschaft 527,30 € an die Stadt Billerbeck erstattet, an Sachkosten wurden 147,83 € erstattet. Die Ermittlung der Werte erfolgte anhand von KGSt Sätzen.

Die Netzgesellschaft Billerbeck mbH ist an folgenden Unternehmen beteiligt:

Unternehmen	Beteiligung in €	Beteiligung in Prozent
Münsterland Netzgesellschaft mbH und Co KG	2.875,00	11,5
Münsterland Netz-Verwaltungsgesellschaft mbH	2.875,00	11,5

### 2.3.7 Organe und deren Zusammensetzung

Geschäftsführer	Melzner, Peter
-----------------	----------------

Organe der Gesellschaft	Anzahl der Mitglieder	Vertreter der Stadt Billerbeck
Bürgermeisterin		Dirks, Marion (Vorsitzende)
Gesellschafterversammlung	10 Mitglieder des Rates	Fehmer, Günther Heuermann, Florian, Dr. Meyring, Wolfgang Mollenhauer, Brigitte Kleideiter, Ludger Tauber, Thomas Brunn, Jürgen Dittrich, Hans-Jürgen Schlieker, Ulrich Knüwer, Helmut

### 2.3.8 Personalbestand und Sachkosten

Die Geschäftsführung der Gesellschaft erfolgt ausschließlich durch den Geschäftsführer.

### 2.3.9 Entwicklung der Bilanzen sowie der Gewinn- und Verlustrechnungen

Die wirtschaftliche Situation der Gesellschaft ist den Bilanzen sowie den Gewinn- und Verlustrechnungen zu entnehmen. Die Prüfung des Jahresabschlusses und des Lageberichtes für das Geschäftsjahr 2010 ist durch eine Wirtschaftsprüfungsgesellschaft erfolgt. Die Erteilung eines uneingeschränkten Bestätigungsvermerkes erfolgte durch die Wirtschaftsprüfungsgesellschaft am 27.5.2011

<b>Bilanz Netzgesellschaft Billerbeck mbH</b>			
<b>Aktivseite</b>	31.12.2008	31.12.2009	31.12.2010
	€	€	€
<b>A. Anlagevermögen</b>	Entfällt, da die Gesellschaft erst in 2009 gegründet wurde.		
<b>I. Finanzanlagen</b>			
1. Beteiligungen		5.750,00	5.750,00
<b>B. Umlaufvermögen</b>			
<b>I. Forderungen und sonstige Vermögensgegenstände</b>		108,31	216,45
<b>II. Guthaben bei Kreditinstituten</b>		16.185,77	11.178,60
<b>Bilanzsumme</b>		22.044,08	17.145,05

<b>Bilanz Netzgesellschaft Billerbeck mbH</b>			
<b>Passivseite</b>	31.12.2008	31.12.2009	31.12.2010
	€	€	€
<b>A. Eigenkapital</b>	Entfällt, da die Gesellschaft erst in 2009 gegründet wurde.		
<b>I. Stammkapital</b>		25.000,00	25.000,00
<b>II. Verlustvortrag</b>		0,00	./.. 4.788,66
<b>III. Jahresfehlbetrag</b>		./.. 4.788,66	./.. 4.741,42
<b>B. Rückstellungen</b>			
1. Sonstige Rückstellungen		1.000,00	1.000,00
<b>C. Verbindlichkeiten</b>			
1. Verbindlichkeiten gegenüber der Gesellschafterin		832,74	675,13
<b>Bilanzsumme</b>	22.044,08	17.145,05	

<b>Gewinn- und Verlustrechnung Netzgesellschaft Billerbeck mbH</b>			
	31.12.2008	31.12.2009	31.12.2010
	€	€	€
1. Sonstige betriebliche Erträge		0,00	355,44
2. Personalaufwand			
a) Löhne und Gehälter		2.040,44	3.000,00
b) soziale Abgaben und Aufwendungen für Altersversorgung und Unterstützung		315,44	0,00
3. Sonstige betriebliche Aufwendungen		2.539,55	2.203,45
4. Sonstige Zinsen und ähnliche Erträge		116,83	122,96
5. Zinsen und ähnliche Aufwendungen		10,50	16,37
<b>6. Ergebnis der gewöhnlichen Geschäftstätigkeit</b>		<b>./. 4.788,66</b>	<b>./. 4.741,42</b>
<b>7. Jahresfehlbetrag</b>		<b>./. 4.788,66</b>	<b>./. 4.741,42</b>

Entfällt, da die Gesellschaft erst in 2009 gegründet wurde.

## **2.4 Münsterland Netzgesellschaft mbH & Co. KG (MNG), mittelbare Beteiligung über die Netzgesellschaft Billerbeck mbH**

### 2.4.1 Sitz der Gesellschaft/Anschrift

Anschrift: Müllerstraße 3,49348 Lüdinghausen

Telefon-Nr.: 02595-3055

E-Mail: jm.dagge@t-online.de

Handelsregister Nr.: HRA 6435

### 2.4.2 Ziele der Beteiligung

Durch Gesellschaftsvertrag vom 29.5.2009 wurde die Kommanditgesellschaft gegründet. Gegenstand des Unternehmens ist gem. § 1 der Erwerb, die Anpachtung, der Betrieb, die Planung, der Bau sowie die Errichtung und Instandhaltung von Strom- und Gasnetzen.

### 2.4.3 Erfüllung des öffentlichen Zwecks

Der Betrieb von Strom- und Gasnetzen ist eine Maßnahme im Bereich der kommunalen Daseinsvorsorge für Ver- und Entsorgung im Rahmen des Selbstverwaltungsrechtes der Gemeinde. Nach Aufnahme der Geschäftstätigkeit wird der öffentliche Zweck mit der Ausrichtung auf die unter 2.4.2 genannten Ziele erfüllt.

### 2.4.4 Beteiligungsverhältnisse

Die Rechtsform GmbH & Co. KG ist eine Kommanditgesellschaft (also eine Personengesellschaft), bei der der Komplementär (persönlich haftender Gesellschafter) eine GmbH (Komplementär-GmbH, hier die Münsterland Netz-Verwaltungsgesellschaft mbH) ist.

Dadurch wird die für einen Komplementär übliche unbeschränkte und persönliche Haftung beschränkt, da die GmbH als Komplementärgesellschaft nur mit ihrem Gesellschaftsvermögen haftet. Das Stammkapital der Gesellschaft beträgt 25.000 € und wurde von den Kommanditisten der GmbH & Co. KG bezahlt. Im Folgenden handelt es sich hierbei um diese GmbHs:

Gesellschafter	Anteil in €	Anteil in Prozent
Netz GmbH der Gemeinde Ascheberg	3.500,00	14,00
Netz GmbH der Stadt Billerbeck	2.875,00	11,50
Netz GmbH der Gemeinde Havixbeck	2.200,00	8,80
Netz GmbH der Stadt Lüdinghausen	5.100,00	20,40
Netz GmbH Nordkirchen	2.050,00	8,20
Netz GmbH Gemeinde Olfen	2.250,00	9,00
Netz GmbH Gemeinde Rosendahl	2.850,00	11,40
Netz GmbH Gemeinde Senden	4.175,00	16,70

#### 2.4.5 Leistungen der Beteiligung

Die Gesellschaft nimmt ihre Tätigkeit erst auf, wenn eine Übernahme der örtlichen Netze für die Strom- und Gasversorgung vom derzeitigen Konzessionsnehmer durch die Gesellschaft eine der zu diesem Zweck gegründeten Gesellschaften erfolgreich abgeschlossen werden kann. In 2010 wurde noch keine Leistung erbracht.

#### 2.4.6 Wesentliche Finanz- und Leistungsbeziehungen der Beteiligungen untereinander

s. hierzu 2.4.5

#### 2.4.7 Organe und deren Zusammensetzung

Geschäftsführung und Vertretung	Durch die Komplementär GmbH, die Münsterland Netz-Verwaltungsgesellschaft mbH und somit deren gesetzlicher Vertreter der Geschäftsführer der GmbH Herrn Josef Dagge
Gesellschafterversammlung	8 Netz GmbHs vertreten durch ihre Geschäftsführer: Geschäftsführer der Netzgesellschaft Billerbeck mbH ist Peter Melzner
Beirat	16 Mitglieder; Vertreter der Stadt Billerbeck ist Frau Bürgermeisterin Marion Dirks; Vertreter: Vertreter im Amt;  als Ratsmitglied ist Günther Fehmer bestimmt, als sein Vertreter Jürgen Brunn

2.4.8 Personalbestand und Sachkosten

Kein Bestand und keine Sachkosten

2.4.9 Entwicklung der Bilanzen sowie der Gewinn- und Verlustrechnungen

Die wirtschaftliche Situation der Gesellschaft ist den Bilanzen und den Gewinn- und Verlustrechnungen zu entnehmen.

<b>Bilanz der Münsterland Netzgesellschaft mbH &amp; Co. KG</b>			
<b>Aktivseite</b>	31.12.2008	31.12.2009	31.12.2010
	€	€	€
<b>A. Anlagevermögen</b>	Entfällt, da die Gesellschaft erst in 2009 gegründet worden ist.		
I. geleistete Anzahlungen und Anlagen im Bau		161.341,09	316.089,92
<b>B. Umlaufvermögen</b>			
I. Forderungen und sonstige Vermögensgegenstände		27.265,12	52.507,27
II. Kassenbestand, Bundesbankguthaben, Guthaben bei Kreditinstituten und Schecks	20.335,10	0,00	
<b>Bilanzsumme</b>		<b>208.941,31</b>	<b>368.597,19</b>

<b>Bilanz der Münsterland Netzgesellschaft mbH &amp; Co. KG</b>			
<b>Passivseite</b>	31.12.2008	31.12.2009	31.12.2010
	€	€	€
<b>A. Eigenkapital</b>	Entfällt, da die Gesellschaft erst in 2009 gegründet worden ist		
I. Kapitalanteile			
1. Kapitalanteile der persönlich haftenden Gesellschafter		0,00	24.362,37
2. Kapitalanteile der Kommanditisten		25.000,00	25.000,00
II. Rücklagen		156.191,62	156.191,62
III. Verlustvortrag		-1.314,90	2.044,90
IV. Jahresfehlbetrag		0,00	3.049,44
<b>B. Rückstellungen</b>		900,00	2.900,00
<b>C. Verbindlichkeiten</b>		28.164,59	165.237,54
<b>Bilanzsumme</b>		<b>208.941,31</b>	<b>368.597,19</b>

<b>Gewinn- und Verlustrechnung der Münsterland Netzgesellschaft mbH &amp; Co. KG</b>			
	31.12.2008	31.12.2009	31.12.2010
	€	€	€
1. Sonstige betriebliche Aufwendungen	Entfällt, da die Gesellschaft erst in 2009 gegründet wurde.	1.314,90	2.717,96
2. Zinsen und ähnliche Aufwendungen		0,00	331,48
<b>3. Ergebnis der gewöhnlichen Geschäftstätigkeit</b>		<b>./.. 1.314,90</b>	<b>./.. 3.049,44</b>
<b>4. Jahresfehlbetrag</b>		<b>1.314,90</b>	<b>3.049,44</b>

## **2.5 Münsterland Netz-Verwaltungsgesellschaft mbH, mittelbare Beteiligung über die Netzgesellschaft Billerbeck mbH**

### 2.5.1 Sitz der Gesellschaft/Anschrift

Anschrift: Müllerstraße 3,49348 Lüdinghausen

Telefon-Nr.: 02595-3055

E-Mail: jm.dagge@t-online.de

Handelsregister Nr.: HRB 11978

### 2.5.2 Ziele der Beteiligung

Durch Gesellschaftsvertrag vom 29.5.2009 wurde die Kommanditgesellschaft gegründet. Gegenstand des Unternehmens ist gem. § 2 des Gesellschaftsvertrages die Übernahme der persönlichen Haftung und der Geschäftsführung bei Handelsgesellschaften, insbesondere die Beteiligung als persönlich haftende geschäftsführende Gesellschafterin an der Münsterland Netzgesellschaft GmbH & Co. KG die insbesondere im Bereich der Bewirtschaftung von Energieversorgungsnetzen tätig ist.

### 2.5.3 Erfüllung des öffentlichen Zwecks

Der Betrieb von Strom- und Gasnetzen ist eine Maßnahme im Bereich der kommunalen Daseinsvorsorge für Ver- und Entsorgung im Rahmen des Selbstverwaltungsrechtes der Gemeinde. Die KG erfüllt damit ihren öffentlichen Zweck.

### 2.5.4 Beteiligungsverhältnisse

Die Münsterland Netz-Verwaltungsgesellschaft wird als Gesellschaft mit beschränkter Haftung (GmbH), somit als eine juristische Person des Privatrechts geführt und gehört zu den Kapitalgesellschaften.

Das Stammkapital beträgt 25.000 €. Am Stammkapital des Unternehmens beteiligt und damit Gesellschafter sind:

Gesellschafter	Anteil in €	Anteil in Prozent
Netz GmbH der Gemeinde Ascheberg	3.500,00	14,00
Netz GmbH der Stadt Billerbeck	2.875,00	11,50
Netz GmbH der Gemeinde Havixbeck	2.200,00	8,80
Netz GmbH der Stadt Lüdinghausen	5.100,00	20,40
Netz GmbH Nordkirchen	2.050,00	8,20
Netz GmbH Gemeinde Olfen	2.250,00	9,00
Netz GmbH Gemeinde Rosendahl	2.850,00	11,40
Netz GmbH Gemeinde Senden	4.175,00	16,70

Der Gesellschafteranteil wird bei der Netzgesellschaft Billerbeck mbH unter Anteile an verbundenen Unternehmen, Sonstige Anteilsrechte bilanziert.

#### 2.5.5 Leistungen der Beteiligung

Die Gesellschaft nimmt ihre Tätigkeit erst auf, wenn eine Übernahme der örtlichen Netze für die Strom- und Gasversorgung vom derzeitigen Konzessionsnehmer durch die Gesellschaft eine der zu diesem Zweck gegründeten Gesellschaften erfolgreich abgeschlossen werden kann. In 2010 wurde noch keine Leistung erbracht.

#### 2.5.6 Wesentliche Finanz- und Leistungsbeziehungen der Beteiligungen untereinander

s. hierzu 2.5.5

#### 2.5.7 Organe und deren Zusammensetzung

Geschäftsführung	Dagge, Josef
Gesellschafterversammlung	Peter Melzner als Geschäftsführer der Netzgesellschaft Billerbeck mbH, insgesamt besteht diese Gesellschafterversammlung aus 8 Mitgliedern der örtlichen Netz GmbH's

2.5.8 Personalbestand und Sachkosten

Kein Bestand und keine Sachkosten

2.5.9 Entwicklung der Bilanzen sowie der Gewinn- und Verlustrechnungen

Die wirtschaftliche Situation der Gesellschaft ist den Bilanzen und den Gewinn- und Verlustrechnungen zu entnehmen.

<b>Bilanz der Münsterland Netz-Verwaltungsgesellschaft mbH</b>			
<b>Aktivseite</b>	31.12.2008	31.12.2009	31.12.2010
	€	€	€
<b>A. Umlaufvermögen</b>	Entfällt, da die Gesellschaft erst in 2009 gegründet wurde.		
I. Forderungen und sonstige Vermögensgegenstände		730,00	25.612,37
II. Kassenbestand, Bundesbankguthaben, Guthaben bei Kreditinstituten und Schecks		24.670,90	0,00
<b>Bilanzsumme</b>		<b>25.400,90</b>	<b>25.612,37</b>

<b>Bilanz der Münsterland Netz-Verwaltungsgesellschaft mbH</b>			
<b>Passivseite</b>	31.12.2008	31.12.2009	31.12.2010
	€	€	€
<b>A. Eigenkapital</b>	Entfällt, da die Gesellschaft erst in 2009 gegründet wurde.		
I. gezeichnetes Kapital		25.000,00	25.000,00
II. Verlustvortrag		0,00	899,10
III. Jahresüberschuss/Jahresfehlbetrag		./ 899,10	511,47
<b>B. Rückstellungen</b>		1.300,00	1.000,00
<b>Bilanzsumme</b>		<b>25.400,90</b>	<b>25.612,37</b>

<b>Gewinn- und Verlustrechnung der Münsterland Netz-Verwaltungsgesellschaft mbH</b>			
	31.12.2008	31.12.2009	31.12.2010
	€	€	€
1. sonstige betriebliche Aufwendungen	Entfällt, da die Gesellschaft erst in 2009 gegründet wurde.		
a) Beiträge		200,00	200,00
b) Rechts- und Beratungskosten		901,00	12,35
c) Abschluss- und Prüfungskosten		500,00	500,00
d) Nebenkosten des Geldverkehrs		28,10	26,18
2. Erträge aus Beteiligungen			
a) Gewinnanteile aus Mitunternehm. nach § 9 GewStG		730,00	1.250,00
<b>Jahresüberschuss / Jahresfehlbetrag (./)</b>		<b>./ 899,10</b>	<b>511,47</b>

## **2.6 Münsterland Infrastruktur Holding GmbH & Co. KG (MIHG GmbH & Co. KG)**

### 2.6.1 Sitz der Gesellschaft/Anschrift

Anschrift: Müllerstraße 3,49348 Lüdinghausen

Telefon-Nr.: 02595-3055

E-Mail: jm.dagge@t-online.de

Handelsregister Nr.: HRA 6505

### 2.6.2 Ziele der Beteiligung

Durch Gesellschaftsvertrag vom 29.5.2009 wurde die Kommanditgesellschaft gegründet. Gegenstand des Unternehmens ist gem. § 2 des Vertrages das Halten und Verwalten von Beteiligungen und das Halten von Gesellschaften, deren Unternehmensgegenstand im Zusammenhang mit allen Aufgaben der öffentlichen Daseinsvorsorge, insbesondere im Zusammenhang mit der Versorgung mit Energie sowie dem Erwerb, der Verwaltung und der Planung, des Baus und des Betriebes sowie der Errichtung von Strom- und Gasnetzen einschließlich alternativer regenerativer Energietechniken.

### 2.6.3 Erfüllung des öffentlichen Zwecks

Der Betrieb von Strom- und Gasnetzen ist eine Maßnahme im Bereich der kommunalen Daseinsvorsorge für Ver- und Entsorgung im Rahmen des Selbstverwaltungsrechtes der Gemeinde. Nach Aufnahme der Geschäftstätigkeit wird der öffentliche Zweck (s. Ziele unter 2.6.2) erfüllt.

### 2.6.4 Beteiligungsverhältnisse

Die Rechtsform GmbH & Co. KG ist eine Kommanditgesellschaft (also eine Personengesellschaft), bei der der Komplementär (persönlich haftender Gesellschafter) eine GmbH (Komplementär-GmbH, hier die Münsterland Infrastruktur Verwaltungsgesellschaft mbH) ist.

Dadurch wird die für einen Komplementär übliche unbeschränkte und persönliche Haftung beschränkt, da die GmbH als Komplementärgesellschaft nur mit ihrem Gesellschaftsvermögen haftet. Das Stammkapital der Gesellschaft beträgt 28.000 € und wurde von den Kommanditisten der GmbH & Co. KG bezahlt. Im Folgenden handelt es sich hierbei um diese GmbHs:

Gesellschafter	Anteil in €	Anteil in Prozent
Gemeinde Ascheberg	3.500,00	12,50
Stadt Billerbeck	3.500,00	12,50
Gemeinde Havixbeck	3.500,00	12,50
Stadt Lüdinghausen	3.500,00	12,50
Gemeinde Nordkirchen	3.500,00	12,50
Gemeinde Olfen	3.500,00	12,50
Gemeinde Rosendahl	3.500,00	12,50
Gemeinde Senden	3.500,00	12,50

### 2.6.5 Leistungen der Beteiligung

Die Gesellschaft nimmt ihre Tätigkeit erst auf, wenn eine Übernahme der örtlichen Netze für die Strom- und Gasversorgung vom derzeitigen Konzessionsnehmer durch die Gesellschaft eine der zu diesem Zweck gegründeten Gesellschaften erfolgreich abgeschlossen werden kann.

### 2.6.6 Wesentliche Finanz- und Leistungsbeziehungen der Beteiligungen untereinander

s. hierzu 2.6.5

### 2.6.7 Organe und deren Zusammensetzung

Geschäftsführung und Vertretung	Durch die Komplementär GmbH, die Münsterland Infrastruktur Verwaltungsgesellschaft mbH und somit deren gesetzlicher Vertreter der Geschäftsführer der GmbH Herrn Josef Dagge
Gesellschafterversammlung	16 Mitglieder der beteiligten 8 Kommunen (Bürgermeister/in und 1 Mitglied des Rates) Vertreter der Stadt Billerbeck ist Frau Bürgermeisterin Marion Dirks bzw. als ihr Vertreter, der Vertreter im Amt;  als Ratsmitglied ist Jürgen Brunn und dessen Vertreter Florian Heuermann bestimmt

2.6.8 Personalbestand und Sachkosten

Kein Bestand und keine Sachkosten

2.6.9 Entwicklung der Bilanzen sowie der Gewinn- und Verlustrechnungen

Die wirtschaftliche Situation der Gesellschaft ist den Bilanzen und den Gewinn- und Verlustrechnungen zu entnehmen.

<b>Bilanz der Münsterland Infrastruktur Holding GmbH &amp; Co. KG</b>			
<b>Aktivseite</b>	31.12.2008	31.12.2009	31.12.2010
	€	€	€
<b>A. Anlagevermögen</b>	Entfällt, da die Gesellschaft erst in 2009 gegründet wurde.		
I. Finanzanlagen		28.000,00	28.000,00
<b>B. Umlaufvermögen</b>			
I. Forderungen und sonstige Vermögensgegenstände			
1. Einzahlungsverpflichtungen Kommanditisten		7.000,00	0,00
II. Kassenbestand, Bundesbankguthaben, Guthaben bei Kreditinstituten und Schecks		20.976,25	27.029,25
<b>Bilanzsumme</b>		<b>55.976,25</b>	<b>55.029,25</b>

<b>Bilanz der Münsterland Infrastruktur Holding GmbH &amp; Co. KG</b>			
<b>Passivseite</b>	31.12.2008	31.12.2009	31.12.2010
	€	€	€
<b>A. Eigenkapital</b>	Entfällt, da die Gesellschaft erst in 2009 gegründet wurde.		
I. Kommanditkapital		28.000,00	0,00
1. Kapitalanteile der persönlich haftenden Gesellschafter		0,00	816,67
2. Kapitalanteile der Kommanditisten		0,00	28.000,00
<b>II. Rücklagen</b>		28.000,00	28.000,00
<b>III. Verlustvortrag</b>		0,00	1.340,42
<b>IV. Jahresfehlbetrag</b>		523,75	1.447,00
<b>B. Rückstellungen</b>		500,00	1.000,00
<b>Bilanzsumme</b>		<b>55.976,25</b>	<b>55.029,25</b>

<b>Gewinn- und Verlustrechnung der Münsterland Infrastruktur Holding GmbH &amp; Co. KG</b>			
	31.12.2008	31.12.2009	31.12.2010
	€	€	€
1. Sonstige betriebliche Aufwendungen	Entfällt, da die Gesellschaft erst in 2009 gegründet wurde.	523,75	1.447,00
<b>2. Ergebnis der gewöhnlichen Geschäftstätigkeit</b>		<b>./ 523,75</b>	<b>./ 1.447,00</b>
<b>3. Jahresfehlbetrag</b>		<b>523,75</b>	<b>1.447,00</b>

## 2.7 Münsterland Infrastruktur Verwaltungsgesellschaft mbH

### 2.7.1 Sitz der Gesellschaft/Anschrift

Anschrift: Müllerstraße 3,49348 Lüdinghausen

Telefon-Nr.: 02595-3055

E-Mail: jm.dagge@t-online.de

Handelsregister Nr.: HRB 11979

### 2.7.2 Ziele der Beteiligung

Durch Gesellschaftsvertrag vom 29.5.2009 wurde die Kapitalgesellschaft gegründet. Gegenstand des Unternehmens ist gem. § 2 die Übernahme der persönlichen Haftung und der Geschäftsführung bei Handelsgesellschaften, insbesondere die Beteiligung als persönlich haftende geschäftsführende Gesellschafterin an der Münsterland Infrastruktur Holding GmbH & Co. KG.

### 2.7.3 Erfüllung des öffentlichen Zwecks

Der Betrieb von Strom- und Gasnetzen ist eine Maßnahme im Bereich der kommunalen Daseinsvorsorge für Ver- und Entsorgung im Rahmen des Selbstverwaltungsrechtes der Gemeinde und erfüllt damit den öffentliche Zweck.

### 2.7.4 Beteiligungsverhältnisse

Gesellschafter	Anteil in €	Anteil in Prozent
Gemeinde Ascheberg	3.500,00	12,50
Stadt Billerbeck	3.500,00	12,50
Gemeinde Havixbeck	3.500,00	12,50
Stadt Lüdinghausen	3.500,00	12,50
Gemeinde Nordkirchen	3.500,00	12,50
Stadt Olfen	3.500,00	12,50
Gemeinde Rosendahl	3.500,00	12,50
Gemeinde Senden	3.500,00	12,50

Der Gesellschafteranteil an der Münsterland Infrastruktur Verwaltungsgesellschaft mbH wird in der Bilanz der Stadt Billerbeck unter den Finanzanlagen bilanziert.

#### 2.7.5 Leistungen der Beteiligung

Die Gesellschaft nimmt ihre Tätigkeit erst auf, wenn eine Übernahme der örtlichen Netze für die Strom- und Gasversorgung vom derzeitigen Konzessionsnehmer durch die Gesellschaft eine der zu diesem Zweck gegründeten Gesellschaften erfolgreich abgeschlossen werden kann. In 2011 wurde noch keine Leistung erbracht.

#### 2.7.6 Wesentliche Finanz- und Leistungsbeziehungen der Beteiligungen untereinander

s. hierzu 2.7.5

#### 2.7.7 Organe und deren Zusammensetzung

Die Münsterland Infrastruktur Verwaltungsgesellschaft wird als Gesellschaft mit beschränkter Haftung (GmbH), somit als eine juristische Person des Privatrechts geführt und gehört zu den Kapitalgesellschaften.

Das Stammkapital beträgt 28.000 €.

Geschäftsführer		Dagge, Josef
Gesellschafterversammlung	8 Mitglieder der beteiligten 8 Kommunen	Dirks, Marion, Bürgermeisterin als ihr Vertreter ist der Vertreter im Amt bestimmt

#### 2.7.8 Personalbestand und Sachkosten

Kein Bestand und keine Sachkosten

#### 2.7.9 Entwicklung der Bilanzen sowie der Gewinn- und Verlustrechnungen

Die wirtschaftliche Situation der Gesellschaft ist den Bilanzen und Gewinn- und Verlustrechnungen zu entnehmen.

<b>Bilanz der Münsterland Infrastruktur Verwaltungsgesellschaft mbH</b>			
<b>Aktivseite</b>	31.12.2008	31.12.2009	31.12.2010
	€	€	€
<b>A. Umlaufvermögen</b>	Entfällt, da die Gesellschaft erst in 2009 gegründet wurde.		
I. Forderungen und sonstige Vermögensgegenstände		816,67	2.216,67
II. Kassenbestand, Bundesbankguthaben, Guthaben bei Kreditinstituten und Schecks		27.671,15	26.723,63
<b>Bilanzsumme</b>		<b>28.487,82</b>	<b>28.940,30</b>

<b>Bilanz der Münsterland Infrastruktur Verwaltungsgesellschaft mbH</b>			
<b>Passivseite</b>	31.12.2008	31.12.2009	31.12.2010
	€	€	€
<b>A. Eigenkapital</b>	Entfällt, da die Gesellschaft erst in 2009 gegründet wurde.		
I. gezeichnetes Kapital		28.000,00	28.000,00
II. Verlustvortrag		0,00	12,18
III. Jahresfehlbetrag		12,18	47,52
<b>B. Rückstellungen</b>		500,00	1.000,00
<b>Bilanzsumme</b>		<b>28.487,82</b>	<b>28.940,30</b>

<b>Gewinn- und Verlustrechnung der Münsterland Infrastrukturverwaltungsgesellschaft mbH</b>					
	31.12.2008	31.12.2009	31.12.2010		
	€	€	€		
1. sonstige betriebliche Aufwendungen	Entfällt, da die Gesellschaft erst in 2009 gegründet wurde.				
a) ordentliche betriebliche Aufwendungen					
aa) Versicherungen, Beiträge und Abgaben		200,00	200,00		
ab) verschiedene betriebliche Kosten		628,85	1.247,52		
2. Erträge aus Beteiligungen		816,67	1.400,00		
3. Ergebnis der gewöhnlichen Geschäftstätigkeit	./.	12,18	./.	47,52	
<b>Jahresüberschuss / Jahresfehlbetrag (./.)</b>		<b>./.</b>	<b>12,18</b>	<b>./.</b>	<b>47,52</b>

## **2.8 Wirtschaftsförderung Kreis Coesfeld GmbH (wfc)**

### 2.8.1 Sitz der Gesellschaft/Anschrift

Anschrift: Fehrbelliner Platz 11, 48249 Dülmen

Telefon-Nr.: 02594 – 78240 - 0

E-Mail: info@wfc-kreis-coesfeld.de

Internet: www.wfc-kreis-coesfeld.de

### 2.8.2 Ziele der Beteiligung

Die GmbH wurde am 17.11.1978 gegründet, die Eintragung ins Handelsregister erfolgte am 7.3.1979. Am 20.3.2007 wurde der Gesellschaftsvertrag neugefasst.

Gegenstand des Unternehmens ist die Verbesserung der sozialen und wirtschaftlichen Struktur des Kreises Coesfeld sowie seiner Städte und Gemeinden durch die Förderung des Wirtschaftslebens (s. § 2 des Gesellschaftsvertrages).

Vornehmlicher Gesellschaftszweck ist die Förderung:

- a) der vorhandenen Gewerbe- und Industriebetriebe sowie Fremdenverkehrseinrichtungen
- b) der Ansiedlung von Gewerbe und Industrie sowie Fremdenverkehrseinrichtungen.

### 2.8.3 Erfüllung des öffentlichen Zwecks

Aufgabe der Gesellschaft ist es, die wirtschaftliche und strukturelle Entwicklung im Kreis Coesfeld zu unterstützen. Insofern ist die wfc ein zentrales Instrument der kommunalen Daseinsvorsorge auf dem Gebiet der wirtschaftlichen Entwicklung. Diese öffentliche Zwecksetzung wurde uneingeschränkt eingehalten. Durch die Beratung, vor allem von kleinen und mittleren Unternehmen, von Existenzgründern und Ansiedlungsinteressierten sowie durch Maßnahmen zur Verbesserung der wirtschaftsnahen Infrastruktur, wird auf eine Fortentwicklung der Wirtschaftskraft und auf die Sicherung und Schaffung von Arbeitsplätzen im Kreis Coesfeld und damit auch in der Stadt Billerbeck hingearbeitet. Somit hat die wfc ihren öffentlichen Zweck erfüllt.

### 2.8.4 Beteiligungsverhältnisse

Die wfc wird in der Rechtsform einer Gesellschaft mit beschränkter Haftung geführt, sie ist damit eine juristische Person des Privatrechts.

Das Stammkapital beträgt 104.000 €, das wie folgt auf die Gesellschafter aufgeteilt ist:

Gesellschafter	Anteil in €	Anteil in Prozent
Kreis Coesfeld	68.450,00	66,00
Sparkasse Westmünsterland	17.150,00	16,50
VR-Bank Westmünsterland eG	8.850,00	8,50
Gemeinde Ascheberg	650,00	0,60
Stadt Billerbeck	650,00	0,60
Stadt Coesfeld	1.450,00	1,40
Stadt Dülmen	1.850,00	1,80
Gemeinde Havixbeck	650,00	0,60
Stadt Lüdinghausen	1.050,00	1,00
Gemeinde Nordkirchen	650,00	0,60
Gemeinde Nottuln	650,00	0,60
Gemeinde Olfen	650,00	0,60
Gemeinde Rosendahl	650,00	0,60
Gemeinde Senden	650,00	0,60

Die wfc besitzt an folgenden Unternehmen Anteile:

Unternehmen (Stand 31.12.2010)	Nennkapital in T€	In Prozent
Gründungsforum Kreis und Stadt Coesfeld GmbH	25,50	25,00
Gründungsforum Stadt Lüdinghausen und Kreis Coesfeld GmbH, Lüdinghausen	25,00	30,00

In der Schlussbilanz 2010 der Stadt Billerbeck ist die wfc bei den Finanzanlagen mit einem Wert von 650,00 € bilanziert.

## 2.8.5 Leistungen der Beteiligung

<b>Existenzgründungsförderung</b>		<b>2008</b>	<b>2009</b>	<b>2010</b>
Beratungen, Anzahl		150	160	180
durchgeführte Informationsveranstaltungen, Anzahl		6	6	6
durchgeführte Informationsveranstaltungen, Anzahl der Teilnehmer		160	180	220
durchgeführte Gründerzirkel und –workshops, Anzahl		7	6	11
durchgeführte Gründerzirkel und –workshops, Anzahl der Teilnehmer		31	31	47
<b>Potenzialberatung für kleinere und mittlere Unternehmen</b>				
eingereichte Anträge, Anzahl		30	22	20
Beratertage, Anzahl		251	198	128
Zuschussvolumen insgesamt in €		118.000	132.000	100.000
<b>Beratungsprogramm Wirtschaft des Landes NRW (BPW)</b>				
gestellte Anträge, Anzahl		13	25	20
Beratertage, Anzahl		56	85	72
Zuschussvolumen ca. in €		30.000	35.000	32.000
durchgeführte Gründerzirkel nach BPW, Anzahl		7	6	11
durchgeführte Gründerzirkel nach BPW, Anzahl der Teilnehmer		31	31	47
Zuschussvolumen ca. in €		20.000	20.500	33.840
<b>Gründercoaching Deutschland</b>				
gestellte Anträge, Anzahl		17	34	36
Zuschussvolumen ca. in €				140.000
<b>Bildungsscheck NRW</b>				
Beratungen		389	169	269
ausgegebene Bildungsschecks, Anzahl		595		356
Zuschussvolumen ca. in €				172.500

## 2.8.6 Wesentliche Finanz- und Leistungsbeziehungen der Beteiligungen untereinander

Die Gesellschaft dient nicht Erwerbszwecken, die Gesellschafter erhalten keine Gewinnanteile oder Sonderzuwendungen aus Mitteln der Gesellschaft. Gemäß dem Gesellschaftsvertrag sollen die Aufwendungen, die nicht durch Erträge gedeckt werden können, von den Gesellschaftern Kreis Coesfeld, Sparkasse Westmünsterland und VR-Bank Westmünsterland übernommen werden. Der Kreis Coesfeld übernimmt grundsätzlich 75 % der nicht gedeckten Aufwendungen. Unmittelbare Beteiligungen an den Kosten durch die Stadt Billerbeck ergeben sich damit nicht.

2.8.7 Organe und deren Zusammensetzung

Geschäftsführer	Dr. Grüner, Jürgen
-----------------	--------------------

Organe der Gesellschaft	Anzahl der Gesellschafter / Aufsichtsratsmitglieder insgesamt a) Sitze b) Stimmen, je 50 € eines Geschäftsanteils eine Stimme	Vertreter der Stadt Billerbeck
Gesellschafterversammlung	a) 42 b) stimmberechtigt: 14  nicht stimmberechtigt: 28	Dirks, Marion, Bürgermeisterin  Kleideiter, Ludger; Vertreter Schulze Thier, Franz-Josef Fliß, Michael; Vertreter Spengler, Hans-Joachim

2.8.8 Personalbestand und Sachkosten

Laut Beteiligungsbericht des Kreises Coesfeld sind 8 Vollzeitstellen incl. Auszubildende besetzt.

2.8.9 Entwicklung der Bilanzen sowie der Gewinn- und Verlustrechnungen

Die wirtschaftliche Situation der Gesellschaft ist den Bilanzen und den Gewinn- und Verlustrechnungen zu entnehmen. Diese Daten stammen aus dem Beteiligungsbericht des Kreises Coesfeld. Die Feststellung des Jahresabschlusses 2010 erfolgt im November 2011.

<b>Bilanz der wfc</b>			
<b>Aktivseite</b>	31.12.2008	31.12.2009	31.12.2010
	€	€	€
<b>A. Anlagevermögen</b>			
I. Immaterielle Vermögensgegenstände			
Konzessionen, gewerbliche Schutzrechte und ähnliche Rechte und Werte sowie Lizenzen an solchen Rechten und Werten	766,90	276,57	2,55
II. Sachanlagen			
Andere Anlagen, Betriebs- und Geschäftsausstattung	19.953,87	56.288,15	54.843,77
III. Finanzanlagen			
Beteiligungen	14.251,76	14.251,76	14.251,76
<b>B. Umlaufvermögen</b>			
I. Forderungen und sonstige Vermögensgegenstände			
Sonstige Vermögensgegenstände	379,17	17.121,98	23.587,37
II. Kassenbestand, Bundesbankguthaben, Guthaben bei Kreditinstituten und Schecks	144.527,88	145.774,62	163.797,86
<b>C. Rechnungsabgrenzungsposten</b>	1.394,43	857,26	1.040,97
<b>D. Nicht durch Eigenkapital gedeckter Fehlbetrag</b>	0,00	0,00	0,00
<b>Bilanzsumme</b>	<b>181.274,01</b>	<b>234.570,34</b>	<b>257.524,28</b>

<b>Bilanz der wfc</b>			
<b>Passivseite</b>	31.12.2008	31.12.2009	31.12.2010
	€	€	€
<b>A. Eigenkapital</b>			
I. Eigenkapital / gezeichnetes Eigenkapital	104.000,00	104.000,00	104.000,00
II. Bilanzgewinn	0,00	0,00	0,00
Nicht gedeckter Fehlbetrag	0,00	0,00	0,00
<b>B. Rückstellungen</b>			
I. sonstige Rückstellungen	44.800,00	34.750,00	26.100,00
<b>C. Verbindlichkeiten</b>			
Sonstige Verbindlichkeiten	32.474,01	95.820,34	127.424,28
<b>Bilanzsumme</b>	<b>181.274,01</b>	<b>234.570,34</b>	<b>257.524,28</b>

<b>Gewinn- und Verlustrechnung der wfc</b>			
	31.12.2008	31.12.2009	31.12.2010
	€	€	€
1. sonstige betriebliche Erträge	148.008,93	204.382,29	239.467,95
2. Personalaufwand			
a) Löhne und Gehälter	297.829,26	326.564,51	335.004,41
b) soziale Abgaben und Aufwendungen für Altersversorgung und Unterstützung	66.151,51	84.813,95	89.050,77
3. Abschreibungen			
Auf immaterielle Vermögensgegenstände des Anlagevermögens und Sachanlagen sowie aktivierte Aufwendungen für die Ingangsetzung und Erweiterung des Geschäftsbetriebes	5.012,52	13.361,16	15.430,53
4. sonstige Betriebliche Aufwendungen	142.390,58	128.393,01	159.523,70
5. sonstige Zinsen und ähnliche Erträge	4.787,83	1.274,77	357,35
6. Zinsen und ähnliche Aufwendungen	44,25	9,10	0,01
7. Ergebnis der gewöhnlichen Geschäftstätigkeit	-358.631,36	-347.484,67	-359.184,12
8. Steuern vom Einkommen und vom Ertrag	0,00	0,00	94,17
9. sonstige Steuern	0,00	12.495,59	0,00
<b>10. Jahresfehlbetrag</b>	<b>-358.631,36</b>	<b>-359.980,26</b>	<b>-359.278,29</b>
11. Verrechnung mit Einzahlungen der Gesellschafter	358.631,36	359.980,23	359.278,29
<b>12. Bilanzgewinn</b>	<b>0,00</b>	<b>0,00</b>	<b>0,00</b>

## 2.9 REGIONALE 2016 – Agentur GmbH

### 2.9.1 Sitz der Gesellschaft/Anschrift

Anschrift: Schlossplatz 4, 46342 Velen

Telefon-Nr.: 02863 / 383 98 - 0

E-Mail: info@regionale2016.info

Internet: www.regionale2016.info

### 2.9.2 Ziele der Beteiligung

Gegenstand der Gesellschaft ist die - mit öffentlichen und privaten Akteuren gemeinsame - Entwicklung und Umsetzung des regionalen Strukturprogramms „ZukunftsLAND, DIE REGIONALE IM MÜNSTERLAND“ mit Projekten, Ereignissen und Initiativen.

### 2.9.3 Erfüllung des öffentlichen Zwecks

Die Gesellschaft beschäftigt sich mit der „Stärkung der Wettbewerbsfähigkeit und Schärfung des regionalen Profils der REGIONALE 2016 – Region“. Dadurch wird auch die Kultur und Wirtschaft in der Region gefördert und somit der öffentliche Zweck erfüllt.

### 2.9.4 Beteiligungsverhältnisse

Es handelt sich um eine GmbH. Das Stammkapital betrug bei Gründung am 24.09.2009 insgesamt 25.000 €. Die Eintragung in das Handelsregister erfolgte am 30.11.2009. Durch die Aufnahme der Sparkasse Westmünsterland am 21.12.2009 als zusätzliche Gesellschafterin erhöhte sich das Stammkapital auf nunmehr 31.250 €. Die Stadt Billerbeck hält am Stammkapital einen Anteil von 250,00 € oder 0,80 %. Am Stammkapital des Unternehmens sind beteiligt:

Gesellschafter	Anteil in €	Anteil in Prozent
Kreis Borken	6.000,00	19,20
Stadt Ahaus	500,00	1,60
Stadt Bocholt	500,00	1,60

Stadt Borken	500,00	1,60
Stadt Gescher	250,00	0,80
Stadt Gronau	500,00	1,60
Gemeinde Heek	250,00	0,80
Gemeinde Heiden	250,00	0,80
Stadt Isselburg	250,00	0,80
Gemeinde Legden	250,00	0,80
Gemeinde Raesfeld	250,00	0,80
Gemeinde Reken	250,00	0,80
Stadt Rhede	250,00	0,80
Gemeinde Schöppingen	250,00	0,80
Stadt Stadtlohn	250,00	0,80
Gemeinde Südlohn	250,00	0,80
Gemeinde Velen	250,00	0,80
Stadt Vreden	250,00	0,80
Kreis Coesfeld	3.500,00	11,20
Gemeinde Ascheberg	250,00	0,80
Stadt Billerbeck	250,00	0,80
Stadt Coesfeld	500,00	1,60
Stadt Dülmen	500,00	1,60
Gemeinde Havixbeck	250,00	0,80
Stadt Lüdinghausen	250,00	0,80
Gemeinde Nordkirchen	250,00	0,80
Gemeinde Nottuln	250,00	0,80
Stadt Olfen	250,00	0,80
Gemeinde Rosendahl	250,00	0,80
Gemeinde Senden	250,00	0,80
Stadt Dorsten	2.400,00	7,68
Stadt Haltern am See	1.150,00	3,68

Stadt Selm	850,00	2,72
Stadt Werne	950,00	3,04
Gemeinde Hünxe	400,00	1,28
Stadt Hamminkeln	850,00	2,72
Gemeinde Schermbeck	400,00	1,28
Sparkasse Westmünsterland	6.250,00	20,00

In der Schlussbilanz 2010 ist der Anteil der Stadt Billerbeck mit 250 € bilanziert.

### 2.9.5 Leistungen der Beteiligung

Eine Kernaufgabe besteht in der Unterstützung der Entwicklung, Qualifizierung und Realisierung von Projekten. Prozessmoderation, Kommunikation nach innen und nach außen sowie die Mobilisierung von bürgerschaftlichem, unternehmerischem und öffentlichem Engagement sind ebenso wichtige Aufgaben.

### 2.9.6 Wesentliche Finanz- und Leistungsbeziehungen der Beteiligungen untereinander

Die Gesellschaft dient nicht Erwerbszwecken. Die Gesellschafter erhalten keine Gewinnanteile oder Sonderzuwendungen. Soweit Aufwendungen nach dem Wirtschaftsplan nicht aus den Erträgen der Gesellschaft oder Zuwendungen des Landes NRW oder Dritter gedeckt werden können, werden diese von den Gesellschaftern im Verhältnis ihrer Stammeinlagen übernommen. Davon abweichend übernimmt die Sparkasse Westmünsterland 20 % der Aufwendungen nach dem Wirtschaftsplan, die nicht aus Erträgen der Gesellschaft oder Zuwendungen Dritter gedeckt werden können. Die Gesellschafter leisten zu Beginn eines Geschäftsjahres nach Maßgabe des Wirtschaftsplans einen Abschlag auf die zu erwarteten Verlustanteile. Die abschließende Abrechnung wird auf der Grundlage des festgestellten Jahresabschlusses vorgenommen. Gemäß des mit den kreisangehörigen Kommunen am 24.09.2009 geschlossenen Vertrages über die Übernahme kommunaler Verlustanteile an der REGIONALE 2016 - Agentur GmbH durch den Kreis Coesfeld übernimmt dieser für die Städte und Gemeinden deren Pflicht zur Verlustabdeckung nach dem Gesellschaftsvertrag der Agentur. Er stellt die Städte und Gemeinden insoweit von einer Forderung der Agentur frei. Die Übernahme der Pflicht der Verlustabdeckung begann am 01.10.2009 und ist befristet bis zum Ende der Förderung der Agentur durch das Land NRW, längstens aber bis

zum 31.12.2017. Somit besteht keine direkte Finanzbeziehung der Stadt Billerbeck mit der Gesellschaft.

### 2.9.7 Organe und deren Zusammensetzung

Geschäftsführer		Schneider, Ute
Organe der Gesellschaft	Anzahl der Gesellschafter / Aufsichtsratsmitglieder insgesamt a) Sitze b) Stimmen	Vertreter der Stadt Billerbeck
Gesellschafterversammlung	a) 41 b) 625	Bürgermeisterin Dirks, Marion Vertreter: Vertreter im Amt
Aufsichtsrat	a) 13 b) 13	keine
Lenkungsausschuss	a) 24 b) 24	keine

### 2.9.8 Personalbestand und Sachkosten

Veröffentlichter Personalbestand für 2010 betrug laut Beteiligungsbericht des Kreises 5 Vollzeitstellen einschl. Auszubildende, da die Arbeiten erst 2010 aufgenommen wurden.

### 2.9.9 Entwicklung der Bilanzen sowie der Gewinn- und Verlustrechnungen

Die wirtschaftliche Situation der Gesellschaft ist den Bilanzen sowie den Gewinn- und Verlustrechnungen zu entnehmen. Die Gründung der Gesellschaft erfolgte am 24.09.2009. Die REGIONALE 2016 – Agentur GmbH hat im Januar 2010 die Arbeit aufgenommen. Eine Darstellung der Daten ist daher erst ab 2009 möglich.

<b>Bilanz der REGIONALE 2016 – Agentur GmbH</b>			
<b>Aktivseite</b>	31.12.2008	31.12.2009	31.12.2010
	€	€	€
<b>A. Anlagevermögen</b>	Entfä llt, da die Gese llsch		
I. Sachanlagen			
1. Andere Anlagen, Betriebs- und Geschäftsausstattung		27,00	87,00

2. geleistete Anzahlungen und Anlagen im Bau		29.750,00	0,00
<b>B. Umlaufvermögen</b>			
I. Forderungen und sonstige Vermögensgegenstände			
Sonstige Vermögensgegenstände		4.482,61	12.305,96
II. Kassenbestand, Bundesbankguthaben, Guthaben bei Kreditinstituten und Schecks		113.997,86	200.824,16
<b>C. Rechnungsabgrenzungsposten</b>		3.456,95	1.624,35
<b>Bilanzsumme</b>		<b>151.714,42</b>	<b>214.841,47</b>

<b>Bilanz der REGIONALE 2016 – Agentur GmbH</b>			
<b>Passivseite</b>	31.12.2008	31.12.2009	31.12.2010
	€	€	€
<b>A. Eigenkapital</b>	Entfällt, da die Gesellschaft erst in 2009 gegründet wurde.		
Gezeichnetes Kapital		31.250,00	31.250,00
<b>B. Rückstellungen</b>			
Sonstige Rückstellungen		6.250,00	10.350,00
<b>C. Verbindlichkeiten</b>			
Sonstige Verbindlichkeiten		8.966,29	5.957,98
<b>D. Rechnungsabgrenzungsposten</b>			
		105.248,13	167.283,49
<b>Bilanzsumme</b>		<b>151.714,42</b>	<b>214.841,47</b>

<b>Gewinn- und Verlustrechnung der REGIONALE 2016 – Agentur GmbH</b>			
	31.12.2008	31.12.2009	31.12.2010
	€	€	€
1. sonstige betriebliche Erträge	Entfällt, da die Gesellschaft erst in 2009 gegründet wurde.	178.000,00	524.210,43
2. Personalaufwand			
a) Löhne und Gehälter		7.750,00	266.408,23
b) soziale Abgaben und Aufwendungen für Altersversorgung und Unterstützung		904,53	49.027,19
3. Sonstige betriebliche Aufwendungen		123.235,04	373.417,84
4. sonstige Zinsen und ähnliche Erträge		0,00	240,63
<b>5. Ergebnis der gewöhnlichen Geschäftstätigkeit</b>		<b>46.110,43</b>	<b>./ 164.402,20</b>
6. Steuern vom Einkommen und vom Ertrag		0,00	63,44
7. sonstige Steuern		0,00	308,00
<b>8. Jahresfehlbetrag/-überschuss</b>			
a) Jahresüberschuss		46.110,43	0,00
b) Jahresfehlbetrag	0,00	164.773,64	
<b>9. Verrechnung mit Einzahlungen der Gesellschafter</b>	<b>0,00</b>	<b>164.773,64</b>	
<b>10. Vortrag auf neue Rechnung</b>	<b>./ 46.110,43</b>	<b>0,00</b>	
<b>11. Bilanzgewinn</b>	<b>0,00</b>	<b>0,00</b>	

## **2.10 Sparkassenzweckverband Westmünsterland**

### 2.10.1 Sitz der Zweckverband / Anschrift

#### Sitz in Dülmen:

Anschrift: Overbergplatz 1, 48249 Dülmen  
Telefon-Nr.: 02594 – 998 - 0  
E-Mail: [info@sparkasse-westmuensterland.de](mailto:info@sparkasse-westmuensterland.de)  
Internet: [www.sparkasse-westmuensterland.de](http://www.sparkasse-westmuensterland.de)

#### Sitz in Ahaus:

Anschrift: Bahnhofstr. 1, 48683 Ahaus  
Telefon-Nr.: 02561 – 73 - 0  
E-Mail: [info@sparkasse-westmuensterland.de](mailto:info@sparkasse-westmuensterland.de)  
Internet: [www.sparkasse-westmuensterland.de](http://www.sparkasse-westmuensterland.de)

### 2.10.2 Ziele der Beteiligung

Der Sparkassenzweckverband fördert das Sparkassenwesen im Gebiet seiner Mitglieder. Er war ursprünglich Gewährträger der Kreissparkasse Borken. Mit Wirkung vom 01.07.2003 hat er die Gewährträgerschaft, ab 19.07.2005 Trägerschaft, der Sparkasse Coesfeld übernommen und hat diese zum 01.07.2003 mit der Kreissparkasse Borken zur Sparkasse Westmünsterland – Zweckverbandssparkasse der Kreise Borken und Coesfeld und der Städte Coesfeld, Dülmen, Vreden, Isselburg und Billerbeck – vereinigt.

### 2.10.3 Erfüllung des öffentlichen Zwecks

Der Sparkassenzweckverband ist Träger der Sparkasse Westmünsterland. Das satzungsrechtliche Geschäftsgebiet der Sparkasse Westmünsterland umfasst die Kreise Borken und Coesfeld sowie die daran angrenzenden Kreise und kreisfreien Städte. In den Kreisen Borken und Coesfeld ist die Sparkasse Westmünsterland mit 79 Geschäftsstellen und Filialdirektionen vertreten. Zusätzlich unterhält sie 12 Selbstbedienungsstandorte (Stand: 2010).

Die Sparkasse ist ein Wirtschaftsunternehmen in kommunaler Trägerschaft mit der Aufgabe, der geld- und kreditwirtschaftlichen Versorgung der Bevölkerung und der Wirtschaft, insbesondere des satzungsrechtlichen Geschäftsgebietes und des

Trägers zu dienen und den Wettbewerb im Kreditgewerbe zu stärken. Dazu bietet sie als Mitglied der arbeitsteiligen Sparkassen- Finanzgruppe unter Beachtung gesetzlicher Normen alle banküblichen Finanzdienstleistungen an. Als Qualitätsanbieter verfolgt die Sparkasse Westmünsterland das Ziel, ihre Marktführung im Westmünsterland zu behaupten und auszubauen.

Die Geschäfte werden unter Beachtung des öffentlichen Auftrages nach kaufmännischen Grundsätzen geführt. Die Gewinnerzielung ist nicht der Hauptzweck des Geschäftsbetriebes. Nach der Präambel der Zweckverbandssatzung ist der Sparkassenzweckverband die Grundlage für eine regionale Fortentwicklung des Sparkassenwesens.

Die Sparkasse Westmünsterland trägt in vielen Bereichen zu einer positiven Entwicklung des Kreises Coesfeld bei. Als Finanzpartner der klein- und mittelständischen Unternehmen und der Bevölkerung stärkt sie den Wirtschaftsraum und den Standort der Kreise Borken und Coesfeld. Ferner leistet sie durch finanzielle und fachliche Unterstützung einen Beitrag zur Wirtschafts- und Strukturförderung. Das Engagement der Sparkasse gilt ferner gemeinnützigen Zwecken.

Mit den vier Sparkassenstiftungen stellt die Sparkasse Westmünsterland nicht nur finanzielle Unterstützung sondern auch Plattformen bereit, auf denen gute Ideen von Bürgerinnen und Bürgern gewinnbringend umgesetzt werden. So leistet die Sparkasse Westmünsterland einen Beitrag für ein starkes Westmünsterland.

#### 2.10.4 Verhältnisse des Zweckverbandes

Mitglieder des Sparkassenzweckverbandes Westmünsterland sind neben dem Kreis Coesfeld der Kreis Borken sowie die Städte Coesfeld, Dülmen, Vreden, Isselburg und Billerbeck. Er ist Mitglied des Westfälisch-Lippischen Sparkassen- und Giroverbandes, Münster, und über diesen dem Deutschen Sparkassen- und Giroverband e.V. in Berlin und Bonn angegliedert.

Zum 31.08.2011 erfolgte eine Vereinigung der Sparkasse Stadtlohn mit der Sparkasse Westmünsterland. In der Schlussbilanz 2010 der Stadt Billerbeck ist der Sparkassenzweckverband Westmünsterland mit einem Erinnerungswert von 1,00 € bilanziert.

#### 2.10.5 Leistungen der Beteiligung

s. 2.10.3

### 2.10.6 Wesentliche Finanz- und Leistungsbeziehungen der Beteiligungen untereinander

Nach § 12 der Satzung des Sparkassenzweckverbandes ist der dem Verband von der Sparkasse gemäß § 25 Abs. 1 Buchstabe b) Sparkassengesetz zugeführte Teil des Jahresüberschusses unter den Mitgliedern aufzuteilen. Auf die Stadt Billerbeck entfällt ein Anteil von 0,50 %. Der Ausschüttungsbetrag ist gemäß § 25 Abs. 3 Sparkassengesetz und § 12 Abs. 1 Satz 2 Sparkassenzweckverbandssatzung von der Stadt Billerbeck zur Erfüllung der gemeinwohlorientierten örtlichen Aufgaben oder für gemeinnützige Zwecke zu verwenden. Er soll auf die Förderung des kommunalen, bürgerschaftlichen und trägerschaftlichen Engagements insbesondere in den Bereichen Bildung und Erziehung, Soziales und Familie, Kultur und Sport sowie Umwelt beschränkt werden. Verzichtet die Vertretung des Gewährträgers auf die Zuführung eines Betrages an den Gewährträger (ab 19.07.2005 Träger), so kann der Verwaltungsrat diesen unmittelbar Dritten zur Verwendung für gemeinnützige Zwecke zuführen.

Mit Beschluss vom 21.06.2010 hat die Verbandsversammlung des Sparkassenzweckverbandes auf Empfehlung des Verwaltungsrats der Sparkasse Westmünsterland die Ausschüttung eines Betrages von 3.939.540,58 € aus dem Jahresüberschuss 2009 der Sparkasse Westmünsterland an die Träger beschlossen. Hiervon entfallen auf die Stadt Billerbeck 19.682,70 €. Nach Abzug von Kapitalertragsteuer und Solidaritätszuschlag verbleibt ein Betrag von 17.606,18 €. Die Sparkasse Westmünsterland ist eine Zweckverbandssparkasse und als solche eine rechtsfähige Anstalt des öffentlichen Rechts. Träger (bis 18.07.2005 Gewährträger) ist der Sparkassenzweckverband der Kreise Borken und Coesfeld und der Städte Coesfeld, Dülmen, Vreden, Isselburg und Billerbeck. Der Sparkassenzweckverband haftet für die Verbindlichkeiten der Sparkasse Westmünsterland nach Maßgabe der Bestimmungen des Sparkassengesetzes.

### 2.10.7 Organe und deren Zusammensetzung

Die Organe des Sparkassenzweckverbands sind die Verbandsversammlung und der Vorstandsvorsteher. Die Verbandsversammlung setzt sich aus Entsandten der Verbandsmitglieder der Kreise Borken und Coesfeld sowie der Städte Coesfeld, Dülmen, Vreden, Isselburg und Billerbeck zusammen. Die Verbandsversammlung wählt aus ihrer Mitte den Vorsitzenden und einen Stellvertreter.

Der Vorstandsvorsteher und dessen Stellvertreter werden von der Verbandsversammlung aus dem Kreise der Hauptverwaltungsbeamten der Verbandsmitglieder gewählt.

Organe des Zweckverbandes	Verbandsmitglieder a) Anzahl b) Stimmen	Vertreter der Stadt Billerbeck
Verbandsversammlung	a) 40 b) 40	Bürgermeisterin Dirks, Marion Fehmer, Günther (persönlicher Vertreter)
Verbandsvorsteher Vorsitzender der Verbandsversammlung	Landrat Püning, Konrad (Kreis Coesfeld) Landrat Dr. Zwicker, Kai (Kreis Borken)	keine

### 2.10.8 Personalbestand und Sachkosten

Der Sparkassenzweckverband ist Träger der Sparkasse Westmünsterland. Im Jahresdurchschnitt wurden bei der Sparkasse Westmünsterland beschäftigt:

Mitarbeiter/innen	2008	2009	2010
Vollzeitkräfte	785	764	756
Teilzeit- und Ultimokräfte	289	299	308
Auszubildende	89	104	115
Insgesamt	1.163	1.167	1.179

### 2.10.9 Entwicklung der Bilanzen sowie der Gewinn- und Verlustrechnungen

Die wirtschaftliche Situation der Gesellschaft ist den Bilanzen sowie den Gewinn- und Verlustrechnungen zu entnehmen.

<b>Bilanz der Sparkasse Westmünsterland</b>			
<b>Aktivseite</b>	31.12.2008	31.12.2009	31.12.2010
	T€	T€	T€
1. Barreserve	98.956	160.324	154.032
2. Schuldtitel öffentlicher Stellen und Wechsel, die zur Refinanzierung bei der deutschen Bundesbank zugelassen sind	0	0	0
3. Forderungen an Kreditinstitute	433.662	222.360	316.687
4. Forderungen an Kunden	3.634.199	3.725.371	3.950.561
5. Schuldverschreibungen und andere festverzinsliche Wertpapiere	710.108	778.871	742.434
6. Aktien und andere nicht festverzinsliche Wertpapiere	96.547	173.033	138.885

7. Beteiligungen	88.937	86.918	86.386
8. Anteile an verbundenen Unternehmen	150	150	150
9. Treuhandvermögen	4.345	3.846	2.529
10. Ausgleichsforderungen gegen die öffentliche Hand einschl. Schuldverschreibungen aus deren Umtausch	0	0	0
11. immaterielle Anlagewerte	507	291	306
12. Sachanlagen	33.805	31.148	29.164
13. Sonstige Vermögensgegenstände	12.526	8.533	7.996
14. Rechnungsabgrenzungsposten	10.230	8.573	8.882
Bilanzsumme	5.123.972	5.199.418	5.438.012

<b>Bilanz der Sparkasse Westmünsterland</b>			
<b>Passivseite</b>	31.12.2008	31.12.2009	31.12.2010
	T€	T€	T€
1. Verbindlichkeiten gegenüber Kreditinstituten	1.301.991	1.134.521	1.151.084
2. Verbindlichkeiten gegenüber Kunden	3.220.891	3.521.966	3.739.094
3. Verbriefte Verbindlichkeiten	148.865	74.580	57.209
4. Treuhandverbindlichkeiten	4.345	3.846	2.529
5. Sonstige Verbindlichkeiten	22.556	20.300	19.546
6. Rechnungsabgrenzungsposten	9.574	8.865	8.118
7. Rückstellungen	97.213	103.771	108.473
8. Sonderposten mit Rücklageanteil	0	0	0
9. Nachrangige Verbindlichkeiten	36.451	32.361	26.834
10. Genussrechtskapital	0	0	0
11. Fonds für allgemeine Bankrisiken	0	4.000	19.000
12. Eigenkapital			
a) gezeichnetes Kapital	0	0	0
b) Kapitalrücklage	0	0	0
c) Gewinnrücklagen	269.058	282.086	292.912
d) Bilanzgewinn	13.028	13.122	13.213
Bilanzsumme	5.123.972	5.199.418	5.438.012

<b>Gewinn- und Verlustrechnung der Sparkasse Westmünsterland</b>			
	31.12.2008	31.12.2009	31.12.2010
	T€	T€	T€
1. Zinserträge	255.549	241.875	231.962
2. Zinsaufwendungen	151.860	124.572	111.531
3. Laufende Erträge	7.036	6.993	6.149
4. Erträge aus Gewinngemeinschaften, Gewinnabführungs- oder Teilgewinnabführungsverträgen	0	0	0
<b>Zinsergebnis</b>	<b>110.725</b>	<b>124.296</b>	<b>126.580</b>
5. Provisionserträge	34.688	34.411	36.358
6. Provisionsaufwendungen	1.753	1.598	2.273
<b>Provisionsergebnis</b>	<b>32.935</b>	<b>32.813</b>	<b>34.085</b>
7. Nettoertrag / Nettoaufwand aus Finanzgeschäften	370	388	./ 35
8. Sonstige betriebliche Erträge	5.282	5.963	3.283
9. Erträge aus der Auflösung von Sonderposten mit Rücklageanteil	0	0	0

<b>Rohertrag</b>	<b>149.312</b>	<b>163.460</b>	<b>163.913</b>
10. Allgemeine Verwaltungsaufwendungen			
a) Personalaufwand			
aa) Löhne und Gehälter	46.358	47.847	45.096
ab) Soziale Abgaben und Aufwendungen für Altersversorgung und für Unterstützung	14.953	18.798	13.761
b) andere Verwaltungsaufwendungen	29.040	27.954	28.742
11. Abschreibungen und Wertberichtigungen auf immaterielle Anlagewerte und Sachanlagen	5.694	4.964	4.478
12. Sonstige betriebliche Aufwendungen	2.552	5.870	2.231
13. Zuführungen zum Fonds für allgemeine Bankrisiken	0	4.000	15.000
14. Abschreibungen und Wertberichtigungen auf Forderungen und bestimmte Wertpapiere sowie Zuführungen zu Rückstellungen im Kreditgeschäft	24.490	21.848	12.195
15. Erträge aus Zuschreibungen zu Forderungen und bestimmten Wertpapieren sowie aus der Auflösung von Rückstellungen im Kreditgeschäft	0	0	0
16. Abschreibungen und Wertberichtigungen auf Beteiligungen, Anteile an verbundenen Unternehmen und wie Anlagevermögen behandelte Wertpapiere	269	1.470	406
17. Erträge aus Zuschreibungen zu Beteiligungen, Anteilen an verbundenen Unternehmen und wie Anlagevermögen behandelten Wertpapieren	0	0	0
18. Aufwendungen aus Verlustübernahme	80	80	80
19. Einstellungen in Sonderposten mit Rücklagenanteil	0	0	0
<b>20. Ergebnis der normalen Geschäftstätigkeit</b>	<b>25.876</b>	<b>30.629</b>	<b>41.925</b>
21. außerordentliche Erträge	0	0	0
22. Außerordentliche Aufwendungen	0	0	107
<b>23. Außerordentliches Ergebnis</b>	<b>0</b>	<b>0</b>	<b>107</b>
24. Steuern vom Einkommen und vom Ertrag	12.701	17.370	28.466
25. Sonstige Steuern, soweit nicht unter Posten 12 ausgewiesen	147	137	138
<b>26. Jahresüberschuss</b>	<b>13.028</b>	<b>13.122</b>	<b>13.214</b>
27. Gewinnvortrag/Verlustvortrag aus dem Vorjahr	0	0	0
28. Entnahmen aus Gewinnrücklagen	0	0	0
29. Einstellungen in Gewinnrücklagen	0	0	0
<b>30. Bilanzgewinn</b>	<b>13.028</b>	<b>13.122</b>	<b>13.214</b>

## **2.11 Wohnungsbau- und Siedlungsgenossenschaft für den Kreis Coesfeld e.G. (WSG)**

### 2.11.1 Sitz der Gesellschaft/Anschrift

Anschrift: Zapfeweg 18, 48653 Coesfeld  
Telefon-Nr.: 02541 - 5103  
E-Mail: [info@wsg-kreis-coesfeld.de](mailto:info@wsg-kreis-coesfeld.de)  
Internet: [www.wsg-kreis-coesfeld.de](http://www.wsg-kreis-coesfeld.de)  
Amtsgericht: GenR 116

### 2.11.2 Ziele der Beteiligung

Die Genossenschaft wurde am 01.02.1949 gegründet. Seit 31.12.1989 ist die WSG als gemeinnütziges Wohnungsunternehmen anerkannt. Die aktuelle Satzung wurde von der Mitgliederversammlung am 5.9.2007 beschlossen und ist am 20.8.2008 in Kraft getreten.

Zweck der Gesellschaft ist vorrangig eine gute, sichere und sozial verantwortbare Wohnungsversorgung (gemeinnütziger Zweck) der Mitglieder der Genossenschaft gem. § 2 Abs. 1 der Satzung. Die Stadt Billerbeck ist seit 1.1.1981 Mitglied.

### 2.11.3 Erfüllung des öffentlichen Zwecks

Durch die Bereitstellung von Wohnungen trägt die Gesellschaft zu einer sicheren und sozial verantwortbaren Wohnungsversorgung der Bevölkerung des Kreises Coesfeld bei. Der Zweck der genossenschaftlich organisierten Gesellschaft, attraktiven, aber erschwinglichen Wohnraum zu bieten, wird auf privatrechtlichem Wege erreicht. Die Mitglieder der Genossenschaft sind gleichsam "Mieter im eigenen Haus".

### 2.11.4 Beteiligungsverhältnisse

Bei der WSG handelt es sich um eine eingetragene Genossenschaft. Der Genossenschaftsanteil wurde ab dem 01.01.2002 auf 200 € festgesetzt. Die Entwicklung der Mitglieder der Genossenschaft und deren Anteile stellt sich ab 2008 wie folgt dar:

	2008	2009	2010
Zahl der Mitglieder	1.677	1.744	1.647
Zahl der Geschäftsanteile insgesamt	2.758	2.864	2.774
Wert der Geschäftsanteile insgesamt	543.502,00€	557.112,04 €	538.914,09 €
Geschäftsanteile der Stadt Billerbeck	54	54	54
Hiervon eingezahlt	10.800,00 €	10.800,00 €	10.800,00 €
Geschäftsanteil f. den jeweiligen Hauptverwaltungsbeamten Frau Bürgermeisterin Dirks, Marion	1	1	1
Hiervon eingezahlt	185,12	190,38	195,83

Die WSG ist alleinige Gesellschafterin der WSG Wohnungsbau- und Siedlungsgenossenschaft mbH. Das Stammkapital beträgt 51.129,19 €, die Kapitalrücklage 659.822,17 €. Die Finanzanlagen sind in der Bilanz der WSG mit den Anschaffungskosten angesetzt.

Für Bilanzierungszwecke wurde die WSG in der Eröffnungsbilanz der Stadt Billerbeck mit den Anschaffungskosten bewertet.

#### 2.11.5 Leistungen der Beteiligung

Die Genossenschaft kann Bauten in allen Rechts- und Nutzungsformen bewirtschaften, errichten, erwerben und betreuen. Sie kann alle im Bereich der Wohnungswirtschaft, des Städtebaus und der Infrastruktur anfallenden Aufgaben übernehmen. Hierzu gehören Gemeinschaftsanlagen und Folgeeinrichtungen, Läden und Räume für Gewerbetreibende, soziale, wirtschaftliche und kulturelle Einrichtungen und Dienstleistungen. Ab 2008 ergeben sich folgende Entwicklungen:

	2008	2009	2010
Zahl der Wohnungen	939	972	978
Wohn-/Nutzfläche der Wohnungen in qm	63.140	64.613	65.160
Anzahl der Häuser	245	247	247
Anzahl der Garagen	147	147	147
Zahl der Stellplätze/Carports	137	137	149
Begegnungsstätte, Anzahl	1	1	1

#### 2.11.6 Wesentliche Finanz- und Leistungsbeziehungen der Beteiligungen untereinander

Die ausgezahlte Dividende auf die 54 Geschäftsanteile der Stadt Billerbeck wurde jährlich als Ertrag ausgewiesen. Die von der WSG jährlich ausgezahlte Dividende auf den Anteil des Hauptverwaltungsbeamten (in 2009 = 5,26 €, 2010 = 5,45 €) wurde bis 2010 von der WSG zur Ansammlung des Geschäftsanteiles des Hauptverwaltungsbeamten auf 200 € eingesetzt.

2.11.7 Organe und deren Zusammensetzung

Vorstand	Rita Schwiddessen, Thomas Backes, Christa Krollzig
----------	--

Organe der Gesellschaft	Anzahl der Mitglieder / Aufsichtsratsmitglieder insgesamt a) Sitze b) Stimmen	Vertreter der Stadt Billerbeck
Aufsichtsrat	a) 10 b) 10	Frau Dirks, Marion
Mitgliederversammlung	a) 1.647 b) 1.647	Frau Dirks, Marion und Stadt Billerbeck Frau Dirks (1 Stimme für 1 Anteil) und Frau Dirks für Stadt Billerbeck (als jur. Person) 1 Stimme für 54 Anteile

2.11.8 Personalbestand und Sachkosten

Bis Ende 2009 hatte die Genossenschaft kein eigenes Personal. Die Abwicklung der Geschäfte erfolgte bis dahin über die Tochter-GmbH. Ab 2010 sind die Mitarbeiter/innen bei der Genossenschaft beschäftigt. Die Genossenschaft beschäftigte am 31.12.2010 ein hauptamtliches Vorstandsmitglied, vier kaufmännische Mitarbeiter (davon eine Teilzeitkraft), einen technischen Mitarbeiter, eine Auszubildende und 25 nebenamtliche Hauswarte und Raumpflegerinnen.

2.11.9 Entwicklung der Bilanzen sowie der Gewinn- und Verlustrechnungen

Die wirtschaftliche Situation der Gesellschaft ist den Bilanzen sowie den Gewinn- und Verlustrechnungen zu entnehmen. Die Prüfung des Jahresabschlusses und des Lageberichtes für das Geschäftsjahr 2010 der WSG wurde durch den Verband der Wohnungswirtschaft Rheinland Westfalen e.V. vorgenommen. Die Erteilung eines uneingeschränkten Bestätigungsvermerkes erfolgte durch den vorgenannten Verband am 01.07.2011.

<b>Bilanz der WSG</b>			
<b>Aktivseite</b>	31.12.2008	31.12.2009	31.12.2010
	T€	T€	T€
<b>Anlagevermögen</b>			
Sachanlagen			
- Grundstücke und grundstücksgleiche Rechte mit Wohnbauten	19.751.899,99	21.857.847,33	21.690.270,76
- Grundstücke und grundstücksgleiche Rechte mit Geschäftsbauten und andere Bauten	34.970,98	34.662,13	295.098,47
- Anlagen im Bau	417.073,93	0,00	0,00

- Technische Anlagen und Maschinen	1.186,00	994,00	802,00
- Andere Anlagen, BGA	533,00	414,00	20.500,00
Finanzanlagen			
- Anteile an verbundenen Unternehmen	710.951,36	710.951,36	710.951,36
- Andere Finanzanlagen	0,00	0,00	0,00
<b>Umlaufvermögen</b>			
Andere Vorräte			
- unfertige Leistungen	1.137.207,57	1.164.675,81	1.213.298,53
Forderungen und sonstige Vermögensgegenstände			
- Forderungen aus Vermietung	18.555,45	17.622,34	15.228,33
- Forderungen aus anderen Lieferungen und Leistungen	0,00	0,00	0,00
- Forderungen gegen verbundene Unternehmen	1.066.202,48	1.050.475,05	1.141.210,64
- sonstige Vermögensgegenstände	43.915,44	40.007,06	48.914,61
Flüssige Mittel			
- Kassenbestand und Guthaben bei Kreditinstituten	2.487.609,74	2.023.188,06	1.733.875,57
<b>Andere Rechnungsabgrenzungsposten</b>	0,00	3.808,00	5.241,20
<b>Bilanzsumme</b>	<b>25.670.105,94</b>	<b>26.904.645,14</b>	<b>26.875.391,47</b>

<b>Bilanz der WSG</b>			
<b>Passivseite</b>	31.12.2008	31.12.2009	31.12.2010
	T€	T€	T€
<b>Eigenkapital</b>			
Geschäftsguthaben			
- der mit Ablauf des Geschäftsjahres ausgeschiedenen Mitglieder	55.500,02	38.770,98	53.004,87
- der verbleibenden Mitglieder	543.502,08	557.112,04	538.914,09
Ergebnisrücklagen			
Gesetzliche Rücklage	2.027.424,32	2.106.204,82	2.203.457,60
Bauerneuerungsrücklage	570.090,45	570.090,45	570.090,45
Andere Ergebnisrücklagen	6.296.281,97	6.516.281,97	6.766.281,97
Bilanzgewinn			
- Jahresüberschuss	212.957,03	326.658,94	400.078,51
- Einstellung in Ergebnisrücklagen	./. 145.000,00	./. 252.665,89	./. 295.000,00
<b>Eigenkapital insgesamt</b>	<b>9.560.755,87</b>	<b>9.862.453,31</b>	<b>10.236.827,49</b>
<b>Rückstellungen</b>			
- Rückstellungen für Pensionen	441.835,00	422.152,00	1.030.719,00
- Rückstellungen für Bauinstandhaltung	4.223.100,00	4.223.100,00	3.800.100,00
- sonstige Rückstellungen	21.000,00	149.000,00	24.000,00
Verbindlichkeiten			
- Verbindlichkeiten gegenüber Kreditinstituten	9.888.469,53	10.585.065,24	10.028.787,32
- Verbindlichkeiten gegenüber anderen Kreditgebern	73.234,16	35.585,83	0,00
- erhaltene Anzahlungen	1.248.582,30	1.328.876,14	1.438.158,02
- Verbindlichkeiten aus Vermietung	61.566,61	68.998,12	60.268,93
- Verbindlichkeiten aus Lieferung und Leistung	115.466,09	174.064,14	190.605,89
- Verbindlichkeiten gegen verbundene	0,00	0,00	10.765,72

Unternehmen			
- sonstige Verbindlichkeiten	36.096,38	55.350,36	55.159,10
<b>Bilanzsumme</b>	<b>25.670.105,94</b>	<b>26.904.645,14</b>	<b>26.875.391,47</b>

<b>Gewinn- und Verlustrechnung der WSG</b>			
	31.12.2008	31.12.2009	31.12.2010
	T€	T€	T€
Umsatzerlöse			
- aus der Hausbewirtschaftung	4.047.743,41	4.128.751,42	4.249.071,82
Erhöhung/Verminderung des Bestandes an unfertigen Leistungen	18.275,28	27.468,24	48.622,72
Sonstige betriebliche Erträge	911.626,51	173.541,06	510.237,59
Aufwendungen für bezogene Lieferungen und Leistungen			
- Aufwendungen für Hausbewirtschaftung	2.495.175,92	2.745.025,02	3.009.062,65
<b>Rohergebnis</b>	<b>2.482.469,28</b>	<b>1.584.735,70</b>	<b>1.798.869,48</b>
Personalaufwand	0,00	0,00	304.876,48
- soziale Abgaben und Aufwendungen für Altersversorgung und Unterstützung	42.882,30	37.535,37	100.032,80
Abschreibungen			
- auf Sachanlagen	479.618,06	481.639,67	524.720,46
Sonstige betriebliche Aufwendungen	1.669.729,60	577.653,03	141.752,43
Erträge aus anderen Wertpapieren und Ausleihungen des Finanzanlagevermögens	0,00	0,00	0,00
Sonstige Zinsen und ähnliche Erträge	144.466,83	56.347,30	38.865,13
Zinsen und ähnliche Aufwendungen	120.889,88	115.326,45	172.670,37
<b>Ergebnis der gewöhnlichen Geschäftstätigkeit</b>	<b>313.816,27</b>	<b>428.928,48</b>	<b>593.682,07</b>
Außerordentliche Aufwendungen	0,00	0,00	81.855,00
<b>Außerordentliches Ergebnis</b>	<b>0,00</b>	<b>0,00</b>	<b>./ 81.855,00</b>
Steuern vom Einkommen und Ertrag	0,00	0,00	0,00
Sonstige Steuern	100.859,24	102.269,54	111.748,56
<b>Jahresüberschuss / Jahresfehlbetrag</b>	<b>212.957,03</b>	<b>326.658,94</b>	<b>400.078,51</b>
Einstellung aus dem Jahresüberschuss			
- Gesetzliche Rücklagen	25.000,00	32.665,89	45.000,00
- andere Ergebnismrücklagen	120.000,00	220.000,00	250.000,00
<b>Bilanzgewinn</b>	<b>67.957,03</b>	<b>73.993,05</b>	<b>105.078,51</b>

## **2.12 Musikschule Coesfeld**

### 2.12.1 Sitz der Zweckverband / Anschrift

Anschrift: Osterwicker Str. 29, 48653 Coesfeld

Telefon-Nr.: 02541 – 70177

E-Mail: [musikschulecoesfeld@gmx.de](mailto:musikschulecoesfeld@gmx.de)

Internet: [www.musikschule-billerbeck.de](http://www.musikschule-billerbeck.de)

### 2.12.2 Ziele der Beteiligung

Der Zweckverband hat gem. § 2 der Satzung die Aufgabe, eine in Bezirke gegliederte Musikschule mit zentraler Leitung und Verwaltung zu betreiben, um die Einwohner der Mitgliedsgemeinden an die Musik heranzuführen und musikalische Fähigkeiten und Begabungen zu erschließen und zu fördern.

### 2.12.3 Erfüllung des öffentlichen Zwecks

Die musikalische Erziehung findet im Grundschulbereich und für Kinder im Vorschulalter statt. Neben dem ständigen Unterrichtsangebot werden auch Projekte für Kinder, Jugendliche und Erwachsene angeboten, die das Interesse an der Musik wecken oder musikalische Fähigkeiten vertiefen sollen. Weiterhin werden von der Musikschule Konzerte und öffentliche Veranstaltungen vorgetragen. Neben den öffentlichen Konzerten gestaltet die Musikschule das kulturelle Leben in Billerbeck bei verschiedenen Anlässen mit. Die Stadt Billerbeck schafft mit der Beteiligung an der Musikschule die für die soziale und kulturelle Betreuung ihrer Einwohner erforderlichen Einrichtungen.

### 2.12.4 Verhältnisse des Zweckverbandes

Mitglieder des Musikschulzweckverbandes sind die Städte Billerbeck und Coesfeld sowie die Gemeinde Rosendahl.

### 2.12.5 Leistungen der Beteiligung und 2.12.6 Wesentliche Finanz- und Leistungsbeziehungen der Beteiligungen untereinander

Gem. § 9 der Zweckverbandssatzung erhebt der Verband von den Mitgliedern eine Umlage, wenn die sonstigen Erträge nicht ausreichen, um den Finanzbedarf zu decken. In Abhängigkeit von der musikalischen Betreuung der Teilnehmer der einzelnen Verbandsmitglieder wird die Umlage abgerechnet.

	<b>2008</b>	<b>2009</b>	<b>2010</b>
Schülerzahl in Billerbeck	172	182	220
Landeszuschuss	1.346,40 €	1.841,40 €	2.226,40 €
Verbandsumlage Billerbeck	39.704,93 €	40.011,54 €	39.908,16 €

Die Stadt Billerbeck hält einen Durchschnittsanteil auf Basis der in 2004-2006 geleisteten Verbandsumlagen von 11 %, dies entspricht einem bilanzierten Wert von 4.788 €.

### 2.12.7 Organe und deren Zusammensetzung

Die Organe des Zweckverbands sind die Verbandsversammlung und der Verbandsvorsteher. Die Verbandsversammlung setzt sich aus 15 Entsandten der Verbandsmitglieder zusammen, zusätzlich je Vertreter einen Stellvertreter. Die Verbandsversammlung wählt aus ihrer Mitte den Vorsitzenden und einen Stellvertreter.

Der Verbandsvorsteher und dessen Stellvertreter werden von der Verbandsversammlung aus dem Kreise der Bürgermeister oder ein vorgeschlagener Beamter oder leitenden Bediensteten gewählt werden.

Organe des Zweckverbandes	Verbandsmitglieder a) Anzahl b) Stimmen	Vertreter der Stadt Billerbeck
Verbandsversammlung	a) 15  b)	Bürgermeisterin Dirks, Marion Vertreter: Stellvertreter im Amt Brockamp, Karl-Heinz, Vertreter Dr. Meyring, Wolfgang Köhler, Margarete, Vertreter Bosse, Sarah Maas, Hubert, Vertreter Schlieker Ulrich
Verbandsvorsteher		Dr. Boland-Theißen, Mechtilde Gerigk, Gregor; Stellvertreter
Vorsitzender der Verbandsversammlung		Bürgermeisterin Dirks, Marion Bürgermeister Niehues, Franz-Josef; Stellvertreter

### 2.12.8 Personalbestand und Sachkosten

Die Musikschule beschäftigt eigene Angestellte sowie Honorarkräfte. Zum 31.12.2010 wurden 20 Honorarkräfte beschäftigt und 13,48 Stellen mit tariflich Beschäftigten zum 30.6.2010 besetzt.

### 2.12.9 Entwicklung der Bilanzen sowie der Gewinn- und Verlustrechnungen

Die wirtschaftliche Situation des Zweckverbandes ist den Bilanzen sowie den Gewinn- und Verlustrechnungen zu entnehmen.

<b>Bilanz der Musikschule Coesfeld Billerbeck Rosendahl</b>			
<b>Aktivseite</b>	31.12.2008	31.12.2009	31.12.2010
	T€	T€	T€
<b>A. Anlagevermögen</b>			
I. Immaterielle Vermögensgegenstände		1,00	1,00
II. Sachanlagen			
1. Betriebs- und Geschäftsausstattung		57.784,55	50.862,62
<b>B. Umlaufvermögen</b>			
I. Öffentlich-rechtliche Forderungen und Forderungen aus Transferleistungen			
1. Gebührenforderungen		2.278,10	10.845,97
2. Forderungen aus Transferleistungen		0,00	0,00
3. Sonstige öffentlich-rechtliche Forderungen		317,00	182,95
II. privatrechtliche Forderungen			
1. gegenüber dem privaten Bereich		817,91	532,40
2. gegenüber dem öffentlichen Bereich		0,00	0,00
III. Sonstige Forderungen		96,00	0,00
IV. Liquide Mittel		38.985,67	24.102,39
<b>C. Aktive Rechnungsabgrenzung</b>			
I. Aktive Rechnungsabgrenzung		0,00	0,00
<b>Bilanzsumme</b>		<b>100.280,23</b>	<b>86.527,33</b>

Entfällt, da die Gesellschaft erst in 2009 gegründet wurde.

<b>Bilanz der Musikschule Coesfeld Billerbeck Rosendahl</b>			
<b>Passivseite</b>	31.12.2008	31.12.2009	31.12.2010
	T€	T€	T€
<b>A. Eigenkapital</b>			
I. Allgemeine Rücklage		28.875,23	28.875,23
II. Ausgleichsrücklage		14.508,30	4.937,67
III. Jahresüberschuss / Jahresfehlbetrag		-9.570,63	./. 19.267,55
<b>B. Sonderposten</b>			
I. Sonderposten für Zuwendungen		0,00	0,00
II. Sonstige Sonderposten		41.941,62	38.091,62
<b>C. Rückstellungen</b>			

Entfällt, da die Gesellschaft erst in 2009 gegründet wurde.

I. Sonstige Rückstellungen		8.444,88	16.217,14
<b>D. Verbindlichkeiten</b>			
I. Verbindlichkeiten aus Krediten zur Liquiditätssicherung		0,00	0,00
II. Verbindlichkeiten aus Lieferungen und Leistungen		5.229,37	1.022,72
III. Sonstige Verbindlichkeiten		10.851,46	16.650,50
<b>E. Passive Rechnungsabgrenzung</b>			
I. Passive Rechnungsabgrenzung		0,00	0,00
<b>Bilanzsumme</b>		<b>100.280,23</b>	<b>86.527,33</b>

<b>Gesamtergebnisrechnung der Musikschule Coesfeld Billerbeck Rosendahl</b>				
		31.12.2008	31.12.2009	31.12.2010
		T€	T€	T€
01	Steuern und ähnliche Abgaben		0,00	0,00
02	+ Zuwendungen und allgemeine Umlagen		17.871,70	19.822,00
03	+ Sonstige Transfererträge		0,00	0,00
04	+ Öffentlich-rechtliche Leistungsentgelte		585.596,38	572.266,09
05	+ Privatrechtliche Leistungsentgelte		0,00	0,00
06	+ Kostenerstattungen und Kostenumlagen		349.953,00	349.905,50
07	+ Sonstige ordentliche Erträge		12.894,49	11.718,58
08	+ Aktivierte Eigenleistungen		0,00	0,00
09	+/- Bestandsveränderungen		0,00	0,00
10	= Ordentliche Erträge		966.315,57	953.712,17
11	- Personalaufwendungen		794.030,62	776.682,12
12	- Versorgungsaufwendungen		0,00	0,00
13	- Aufwendungen für Sach- und Dienstleistungen		8.317,89	6.867,52
14	- Transferaufwendungen		8.703,74	9.707,15
15	- Bilanzielle Abschreibungen		0,00	0,00
16	- Sonstige ordentliche Aufwendungen		165.936,13	180.492,45
17	= Ordentliche Aufwendungen		976.988,38	973.749,24
18	= Ergebnis der lfd. Verwaltungstätigkeit (Zeilen 10+17)		./. 10.672,81	./. 20.037,07
19	+ Finanzerträge		1.119,05	799,84
20	- Zinsen und sonstige Finanzaufwendungen		16,87	30,32
21	= Finanzergebnis (Zeilen 19+20)		1.102,18	769,52
22	= Ordentliches Ergebnis (Zeilen 18+21)		./. 9.570,63	./. 19.267,55
23	+ Außerordentliche Erträge		0,00	0,00
24	- Außerordentliche Aufwendungen		0,00	0,00
25	= Außerordentliches Ergebnis (Zeilen 23+24)		0,00	0,00
26	= Jahresergebnis (Zeilen 22+25)		./. 9.570,63	./. 19.267,55

Entfällt, da die Gesellschaft erst in 2009 gegründet wurde.